



RELATÓRIO DE AVALIAÇÃO ATUARIAL 2022

Município de Ouroeste/SP

**Instituto de Previdência Municipal de
Ouroeste - IPREMO**

Perfil atuarial: II

Data focal: 31 de dezembro de 2021

Nota técnica: 2020.000676.1

Versão: 02

Data de elaboração: 25 de fevereiro de 2022

RELATÓRIO DE AVALIAÇÃO ATUARIAL

2022

Instituto de Previdência Municipal de Ouroeste - IPREMO

Atuários Responsáveis:

Thiago Costa Fernandes
Diretor Técnico
MIBA 100.002

Pedro Antônio Moreira
Diretor Comercial e
Previdenciário

SUMÁRIO EXECUTIVO

Procedemos à Avaliação Atuarial anual do exercício de 2022, posicionada em 31 de dezembro de 2021, contemplando a Legislação e a Nota Técnica Atuarial do Regime Próprio de Previdência Social, considerando a Legislação Municipal vigente na data-base desta Avaliação Atuarial, assim como os dados individualizados dos servidores ativos, aposentados e dos pensionistas, posicionados na data base de 31/12/2021, bem como as informações contábeis e patrimoniais, levantados e informados pelo RPPS, posicionados na data base de 31/12/2021.

O Plano de Benefícios é composto por 529 servidores ativos, 120 aposentados e 32 pensões. Considerando as informações da base de dados, verifica-se que a despesa atual com pagamento de benefícios previdenciários do Município de Ouroeste representa 27,44% da folha de pagamento dos servidores ativos.

Para apuração dos resultados da presente Avaliação Atuarial, consideramos uma taxa de juros equivalente a 4,89%, conforme duração do passivo ou conforme presente na Política de Investimentos. Respeitando os resultados demonstrados no relatório de análises das hipóteses, considerou-se no estudo a tábua de mortalidade IBGE-2020 segregada por sexo e crescimento salarial de 1,81% ao ano. Além disso, foi considerado um fator redutor equivalente a 85% para a estimativa dos benefícios futuros dos servidores ativos com data de admissão posterior a 2004.

As informações cadastrais dos servidores ativos, aposentados e pensionistas, após as correções autorizadas pelos gestores do RPPS, se mostraram suficientes para a realização do estudo.

As alíquotas de Contribuição Normal vertidas atualmente ao RPPS somam 29,05% (14,00% para o servidor e 15,05% para o Município). A avaliação atuarial demonstrou que as contribuições normais de servidores e do Governo Municipal, para a formação equilibrada das Provisões para pagamento de benefícios, devem somar 21,39% sobre a remuneração de contribuição dos servidores ativos.

A Avaliação Atuarial demonstrou que o RPPS apresenta um Déficit Técnico Atuarial no valor de R\$ 33.549.516,10, considerando o Plano de Custeio de equilíbrio.

Em relação às alterações da Avaliação Atuarial realizada em 2021 para esta Reavaliação Atuarial de 2022, as variações nos custos previdenciários decorrem em especial da promulgação da reforma previdenciária no Município, alterando as regras de concessão de aposentadorias e pensões

e da base de contribuição dos aposentados e pensionistas. Neste ínterim, observa-se uma redução do Déficit Atuarial do RPPS de R\$ 31.306.727,46.

Ainda, as alterações nas premissas e metodologias, estabelecidas pela Portaria MF nº 464/2018 e referendadas pelo teste de aderência das hipóteses atuariais, também afetam a estrutura do cálculo, podendo provocar oscilações no Custo Normal e Provisões Matemáticas deste exercício, quais sejam:

- Redução da taxa de juros (conforme taxa de juros parâmetro);
- Aumento da taxa de crescimento salarial; e,
- Atualização da tábua, antes IBGE – 2019 Homens os sexos e agora IBGE - 2020 segregada por sexo.

A manutenção do Plano de Custeio atual será suficiente para a amortização do Déficit Técnico Atuarial. No entanto, dada a redução do déficit atuarial, poderá ser alterado o plano de custeio suplementar para economicidade dos recursos públicos.

ÍNDICE

1.	Introdução	9
2.	Bases da Avaliação Atuarial dos RPPS	10
2.1.	Base Técnica Atuarial.....	10
2.1.1.	Tábuas Biométricas	11
2.1.2.	Premissas Utilizadas.....	11
2.1.3.	Outras Informações Relevantes.....	12
2.2.	Base Normativa.....	13
2.2.1.	Normas Gerais.....	13
2.2.2.	Normas do Ente Federativo	14
2.3.	Base Cadastral	15
3.	Consolidado Estatístico das Informações Cadastrais	15
4.	Benefícios Previdenciários	22
4.1.	Descrição dos benefícios previdenciários do RPPS	22
4.1.1.	Benefício para o servidor:.....	22
4.1.2.	Benefícios para os dependentes:.....	22
4.2.	Condições de elegibilidade.....	23
5.	Patrimônio do Plano	24
6.	Custos Previdenciários.....	25
6.1.	Benefícios em Capitalização	25
6.2.	Benefícios em Repartição de Capitais de Cobertura	26
6.3.	Despesas Administrativas	26
6.4.	Custo Normal Total.....	27
6.5.	Plano de Custeio	27
6.5.1.	Custo Normal	27
6.6.	Provisões Matemáticas e Saldo do Sistema	28
7.	Equacionamento do déficit atuarial.....	30
7.1.	Financiamento com aportes crescentes.....	31
8.	Análise de Sensibilidade.....	34
8.1.	Impacto da Variação da Folha de Salários	34
8.2.	Impacto da Variação da Taxa de Juros Real no Custo Normal	35
8.3.	Impacto da Taxa de Crescimento Salarial no Custo Normal.....	35
8.4.	Impacto das Tábuas de Mortalidade no Custo Normal	36
8.5.	Impacto da Variação da Idade Média Atual	38
8.6.	Impacto da Variação da Idade Média de Aposentadoria.....	39
8.7.	Impacto de Aportes Financeiros no Custo Suplementar	40
9.	Parecer Atuarial	41
9.1.	Perspectivas de alteração futura no perfil e na composição da massa de segurados.....	41
9.2.	Adequação da base de dados utilizada e respectivos impactos em relação aos resultados apurados.....	41
9.3.	Análise dos regimes financeiros e métodos atuariais adotados e perspectivas futuras de comportamento dos custos e dos compromissos do Plano de Benefícios.....	42
9.4.	Adequação das hipóteses utilizadas às características da massa de segurados e de seus dependentes e análises de sensibilidade para os resultados.....	42
9.5.	Metodologia utilizada para a determinação do valor da compensação previdenciária a receber e impactos nos resultados.....	43

9.6.	Composição e características dos ativos garantidores do Plano de Benefícios.....	43
9.7.	Variação dos compromissos do Plano (VABF e VACF)	44
9.8.	Resultado da Avaliação Atuarial e situação financeira e atuarial do RPPS.....	44
9.9.	Plano de Custeio a ser implementado e medidas para a manutenção do Equilíbrio Financeiro e Atuarial.....	45
9.10.	Parecer sobre a análise comparativa dos resultados das três últimas Avaliações Atuariais ...	48
9.11.	Identificação dos principais riscos do Plano de Benefícios.....	48
9.12.	Considerações Finais	49
10.	Referências Bibliográficas	50
ANEXO A – Glossário de Termos Técnicos Atuariais e Siglas		51
ANEXO B – Relatório Estatístico		57
ANEXO C – Análise Crítica da Base de Dados Cadastrais.....		65
ANEXO D – Projeções Atuariais da Massa de Participantes, Receitas e Despesas.		67
ANEXO E – Projeção da evolução das Provisões Matemáticas para os próximos doze meses		79
ANEXO F - Ganhos e perdas atuariais		80
ANEXO G - Demonstrativo de Reserva Matemática (Portaria MF nº 464/2018).....		81
ANEXO H – Projeção para Relatório de Metas Fiscais e Relatório Resumido da Execução Orçamentária.....		83
ANEXO I - Análise de Variação dos Resultados das últimas Avaliações Atuariais		85
ANEXO J - Demonstrativo de Duração do Passivo		88
ANEXO K – Tábuas Biométricas.....		89

ÍNDICE DE ILUSTRAÇÕES

Ilustração 1 - As três bases da Avaliação Atuarial dos Regimes Próprios de Previdência Social.....	10
Ilustração 2 - Impacto dos grupos de servidores no sistema previdenciário.....	16
Ilustração 3 – Elegibilidades dos ativos aos benefícios de aposentadoria voluntária conforme a data de admissão.....	23

ÍNDICE DE TABELAS

Tabela 1: Tábuas Biométricas utilizadas em função do evento gerador.....	11
Tabela 2: Premissas utilizadas no cálculo atuarial em 2021 e 2022.....	12
Tabela 3: Outras informações relevantes para o cálculo atuarial	13
Tabela 4: Data base dos dados e data base da avaliação	15
Tabela 5: Quantitativo de participantes do plano	15
Tabela 6: Distribuição de participantes	17
Tabela 7: Bases de cálculo e receitas de contribuição	18
Tabela 8: Resultado Financeiro do RPPS.....	18
Tabela 9: Distribuição dos servidores Ativos por sexo e tipo de carreira.....	19
Tabela 10: Distribuição dos servidores por situação funcional	19
Tabela 11: Distribuição dos servidores - Risco Iminente.....	19
Tabela 12: Distribuição dos servidores Aposentados por sexo.....	21
Tabela 13: Informações consolidadas dos Pensionistas	21
Tabela 14: Patrimônio constituído pelo RPPS.....	24
Tabela 15: Tipo de Benefício e Regime Financeiro utilizado para o custeio	25
Tabela 16: Custo Normal dos Benefícios em Capitalização.....	25

Tabela 17:	Custo Normal dos Benefícios em Repartição de Capitais de Cobertura.....	26
Tabela 18:	Custo Normal calculado	27
Tabela 19:	Plano de Custeio do Custo Normal sugerido.....	27
Tabela 20:	Provisões Matemáticas e Saldo do Sistema.....	29
Tabela 21:	Financiamento do Déficit Técnico Atuarial por aportes crescentes.....	31
Tabela 22:	Impacto da variação da folha salarial na RMBaC.....	34
Tabela 23:	Variação de CN e Provisões em Função da Idade Média Atual	38
Tabela 24:	Variação de CN e RMBaC em Função da Idade Média de Aposentadoria	39
Tabela 25:	Ativos	57
Tabela 26:	Aposentados	57
Tabela 27:	Pensionistas.....	57
Tabela 28:	Total de participantes.....	57
Tabela 29:	Distribuição dos Servidores Ativos por Faixa Etária.....	58
Tabela 30:	Distribuição dos Servidores Ativos por Idade de Admissão.....	59
Tabela 31:	Distribuição dos Servidores Ativos por Faixa Salarial.....	59
Tabela 32:	Distribuição dos Servidores Ativos por Tempo de Serviço	60
Tabela 33:	Distribuição dos Servidores Ativos por Idade Provável de Aposentadoria.....	61
Tabela 34:	Distribuição dos Servidores Ativos por Situação de Cônjuge.....	61
Tabela 35:	Distribuição Dos Servidores Aposentados Por Faixa Etária	62
Tabela 36:	Distribuição dos Servidores Aposentados por Faixa de Benefício	63
Tabela 37:	Distribuição dos Pensionistas por Faixa Etária.....	64
Tabela 38:	Distribuição dos Pensionistas por Faixa de Benefício	64
Tabela 39:	Quantidade de registros inconsistentes, incompletos ou não declarados para servidores ativos	65
Tabela 40:	Quantidade de registros inconsistentes, incompletos ou não declarados para servidores inativos - RPPS.....	66
Tabela 41:	Quantidade de registros inconsistentes, incompletos ou não declarados para pensionistas - RPPS	66
Tabela D 1 -	Projeção Atuarial do quantitativo de participantes	67
Tabela D 2 -	Projeção Atuarial das receitas e despesas (em R\$).....	70
Tabela D 3 -	Fluxo de Caixa - Plano de Custeio Vigente (em R\$).....	73
Tabela D 4 -	Fluxo de Caixa - Plano de Custeio Apurado (em R\$) – de equilíbrio	76
Tabela F 1 -	Balanço de ganhos e perdas atuariais.....	80
Tabela G 1 -	Valores a serem lançados no balancete contábil	81
Tabela H 1 -	LEI DE DIRETRIZES ORÇAMENTÁRIAS – PROJEÇÕES ATUARIAIS	83
Tabela I 1 -	Variações do Quantitativo de participantes	85
Tabela I 2 -	Variações das Folhas de Salários e Benefícios.....	85
Tabela I 3 -	Variações dos Salários e Benefícios Médios	85
Tabela I 4 -	Variações nos Custos Normais	86
Tabela I 5 -	Variações nos valores das Provisões e Ativos Financeiros do Plano.....	86
Tabela J 1 -	Evolução da Duração do Passivo	88

ÍNDICE DE GRÁFICOS

Gráfico 1:	Distribuição relativa dos participantes.....	17
Gráfico 2:	Distribuição da folha mensal	18
Gráfico 3:	Distribuição por sexo dos professores e não professores.....	20

Gráfico 4:	Distribuição percentual dos servidores ativos por sexo.....	20
Gráfico 5:	Distribuição percentual dos servidores ativos por carreira.....	20
Gráfico 6:	Distribuição por sexo dos aposentados.....	21
Gráfico 7:	Distribuição percentual por sexo dos pensionistas.....	21
Gráfico 8:	Pirâmide Populacional dos participantes.....	22
Gráfico 9:	Segmentação Patrimonial.....	24
Gráfico 10:	Variação do Custo Normal em Função da Taxa de Juros Real.....	35
Gráfico 11:	Variação do Custo Normal em Função do Crescimento Salarial.....	36
Gráfico 12:	Variação do Custo Normal em função da Tábua de Mortalidade selecionada.....	37
Gráfico 13:	Variação do Custo Suplementar em Função de Aportes Financeiros.....	40
Gráfico 14:	Pirâmide Populacional dos Servidores Ativos.....	58
Gráfico 15:	Distribuição dos Servidores Ativos por Faixa Etária.....	58
Gráfico 16:	Distribuição dos Servidores Ativos por Idade de Admissão.....	59
Gráfico 17:	Distribuição dos Servidores Ativos por Faixa Salarial.....	60
Gráfico 18:	Distribuição dos Servidores Ativos por Tempo de Serviço.....	60
Gráfico 19:	Distribuição dos Servidores Ativos por Idade Provável de Aposentadoria.....	61
Gráfico 20:	Distribuição dos Servidores Ativos por Situação de Cônjuge.....	61
Gráfico 21:	Pirâmide Etária dos Aposentados.....	62
Gráfico 22:	Distribuição dos Servidores Aposentados por Faixa Etária.....	62
Gráfico 23:	Distribuição dos Servidores Aposentados por Faixa de Benefício.....	63
Gráfico 24:	Pirâmide Etária dos Pensionistas.....	63
Gráfico 25:	Distribuição dos Pensionistas por Faixa Etária.....	64
Gráfico 26:	Distribuição Dos Pensionistas Por Faixa De Benefício.....	64

1. Introdução

A Lei nº 9.717, de 27 de novembro de 1998, dispõe sobre as regras gerais para a organização e o funcionamento dos Regimes Próprios de Previdência Social (RPPS) dos servidores públicos da União, dos Estados, do Distrito Federal e dos Municípios¹. Essa mesma lei determina que esses RPPSs têm a obrigação de se basearem em normas gerais de contabilidade e atuária, de maneira a garantir e perenizar o Equilíbrio Financeiro e Atuarial (EFA) do sistema.

Ainda, a Portaria MF nº 464, de 19 de novembro de 2018, institui novas normas aplicáveis às avaliações atuariais dos RPPS da União, dos Estados, do Distrito Federal e dos Municípios e estabelece parâmetros para a definição do plano de custeio e o equacionamento do déficit atuarial.

Com o intuito de atuar junto ao **Instituto de Previdência Municipal de Ouroeste/SP - IPREMO**, no desenvolvimento de ações que objetivem a completa estruturação do sistema previdenciário de seus servidores, adequando-o às novas determinações legais e buscando um modelo otimizado de gestão que permita um total controle do fluxo de despesas previdenciárias, a **RTM Consultores Associados** foi contratada para a realização da Avaliação Atuarial do exercício de 2022.

Este trabalho contém a análise atuarial necessária para a quantificação das obrigações previdenciárias do plano de benefícios do Governo Municipal de Ouroeste, verificando sua estabilidade atual e propondo alternativas de custeio que prestigiem o equilíbrio e a perenidade do sistema, por meio de:

- a) levantamento do perfil estatístico do grupo de participantes do plano de modo a identificar quais os fatores que mais influenciaram no custo previdenciário;
- b) levantamento do custo previdenciário e Provisões matemáticas necessárias à cobertura dos benefícios previstos no regulamento do plano;
- c) comparação entre os ativos financeiros do plano e o passivo atuarial;
- d) indicação de formas de amortização do déficit técnico atuarial, caso exista;
- e) projeções atuariais de receitas e despesas previdenciárias para um planejamento estratégico com objetivo de manutenção do Equilíbrio Financeiro e Atuarial (EFA) no longo prazo.

¹ A Lei nº 9.717/98 é conhecida como a Lei dos Regimes Próprios de Previdência Social – RPPS.

2. Bases da Avaliação Atuarial dos RPPS

Para a realização de uma Avaliação Atuarial para qualquer sistema previdenciário, deve-se levar em consideração três bases distintas:

- A Base Atuarial;
- A Base Legal; e
- A Base Cadastral.

Pode-se fazer um paralelo da nossa Avaliação Atuarial como se fosse uma casa que necessita de três pilares atuando em conjunto para sua completa sustentação. A ilustração 1 apresenta um esquema visual dessa comparação. Neste item, será realizada uma descrição detalhada acerca de cada uma dessas bases.

Ilustração 1 - As três bases da Avaliação Atuarial dos Regimes Próprios de Previdência Social

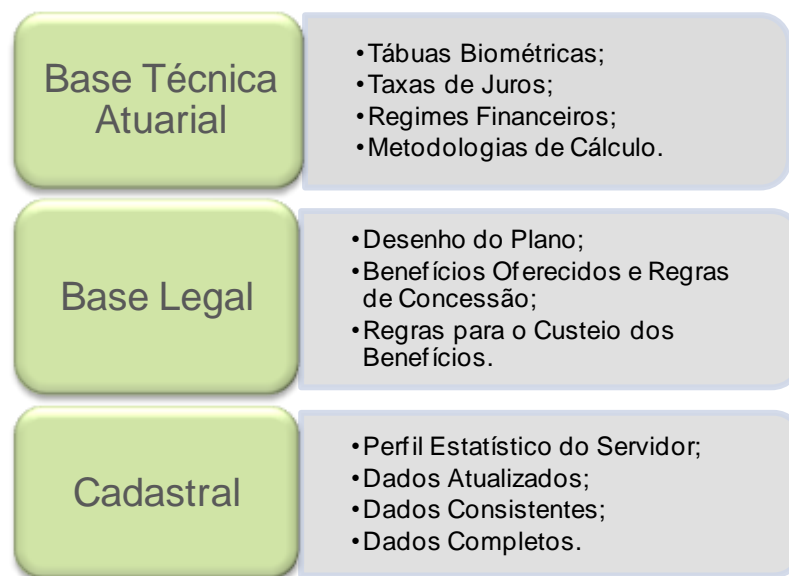

2.1. Base Técnica Atuarial

A Base Técnica Atuarial é composta por todas as premissas, hipóteses e técnicas matemáticas, dentre outras, que norteiam o cálculo da Reserva Matemática de Benefícios Concedidos (RMBC), da Reserva Matemática de Benefícios a Conceder (RMBAC), do Custo Normal (CN) e do Custo Suplementar (CS) do Sistema Previdenciário. Para o cálculo dessas Provisões

Matemáticas foi utilizado o método chamado prospectivo², que equivale à diferença entre o valor atual dos benefícios futuros e o valor atual das contribuições futuras (vide ANEXO A). A seguir será apresentada de forma detalhada a Base Técnica Atuarial utilizada neste estudo.

2.1.1. Tábuas Biométricas

As Tábuas Biométricas³ são tabelas estatísticas que determinam para cada idade⁴, a probabilidade da ocorrência de algum evento, a saber: morte, sobrevivência, entrada em invalidez, morte de inválido ou rotatividade (*turnover*).

A tabela abaixo apresenta as Tábuas Biométricas utilizadas neste cálculo atuarial:

Tabela 1: Tábuas Biométricas utilizadas em função do evento gerador

EVENTO GERADOR		TÁBUA 2021	TÁBUA 2022
Fase laborativa	Masculino	IBGE – 2019 Homens	IBGE - 2020 Homens
	Feminino	IBGE – 2019 Mulheres	IBGE - 2020 Mulheres
Fase pós-laborativa	Masculino	IBGE – 2019 Homens	IBGE - 2020 Homens
	Feminino	IBGE – 2019 Mulheres	IBGE - 2020 Mulheres
Mortalidade de Inválidos	Masculino	IBGE – 2019 Homens	IBGE - 2020 Homens
	Feminino	IBGE – 2019 Mulheres	IBGE - 2020 Mulheres
Entrada em Invalidez		ALVARO VINDAS	ALVARO VINDAS

2.1.2. Premissas Utilizadas

As premissas são variáveis fundamentais que influenciam diretamente no resultado do Cálculo Atuarial e, em função disto, precisam ser muito bem mensuradas e adequadas, para que os resultados reflitam a perfeita realidade na qual se encontra o Sistema Previdenciário em questão. Como exemplos dessas premissas, destacam-se: as taxas de juros, de inflação, de crescimento de salários e benefícios e a de despesas administrativas do RPPS. É preciso também informar se serão considerados “novos entrados” na massa de participantes ativos e se a estimativa da compensação previdenciária a receber será utilizada como Ativo Financeiro do plano.

² Ver Ferreira (1985, vol. IV, pp. 355-62).

³ Conforme define a Portaria MF nº 464/2018, em seu artigo 21, para a taxa de sobrevivência de válidos e inválidos, o limite mínimo será dado pela tábua anual de mortalidade do Instituto Brasileiro de Geografia e Estatísticas - IBGE, segregada obrigatoriamente por sexo, e, para a taxa de entrada em invalidez, o limite mínimo será dado pela tábua Álvaro Vindas.

⁴ Variando normalmente de 0 (zero) a 115 (cento e quinze) anos.

A tabela a seguir apresenta as premissas utilizadas neste cálculo atuarial e no cálculo do ano anterior:

Tabela 2: Premissas utilizadas no cálculo atuarial em 2021 e 2022

PREMISSA	UTILIZADO EM 2021	UTILIZADO EM 2022
Taxa de Juros Real ⁵	5,43%	4,89%
Fator de Determinação (FD)	100,00%	100,00%
Taxa de Crescimento Salarial Real ⁶	1,00%	1,81%
Taxa de Crescimento de Benefícios Real	0,00%	0,00%
Fator redutor do Benefício ⁷	100,00%	85,00%
Taxa de Despesa Administrativa ⁸	2,00%	3,00%
Rotatividade ⁹	1,00%	1,00%
Novos entrados	Sim	Sim
Compensação Previdenciária a receber	Sim	Sim

2.1.3. Outras Informações Relevantes

Existem outras informações que são importantes de serem registradas, quando da realização do cálculo atuarial. Destacam-se nesse item a data de criação do RPPS, os percentuais de contribuição atualmente praticados por patrocinador e seus participantes, bem como o valor do salário mínimo e do teto de benefícios pago pelo Regime Geral de Previdência Social (RGPS), vigente na data da Avaliação Atuarial. A tabela a seguir apresenta essas informações.

⁵ De acordo com o artigo 26 da Portaria MF nº 464/2018, a taxa de juros real anual a ser utilizada como taxa de desconto para apuração do valor presente dos fluxos de benefícios e contribuições do RPPS deverá ter, como limite máximo, o menor percentual dentre os seguintes: I - do valor esperado da rentabilidade futura dos investimentos dos ativos garantidores do RPPS, conforme meta prevista na política anual de investimentos aprovada pelo conselho deliberativo do regime; e II - da taxa de juros parâmetro cujo ponto da Estrutura a Termo de Taxa de Juros Média seja o mais próximo à duração do passivo do RPPS.

⁶ De acordo com o artigo 25 da Portaria MF nº 464/2018, à hipótese de taxa real de crescimento da remuneração ao longo da carreira será de, no mínimo, 1% (um por cento) a cada ano da projeção atuarial.

⁷ É o valor estimado de redução individualizado para cada servidor, seja pela própria regra de concessão de aposentadoria (porcentagem da média salarial) conforme ilustração 4.

⁸ A Despesa Administrativa considerada neste estudo corresponde a 3,00% do total da remuneração de contribuição dos servidores ativos do Município.

⁹ Conforme o estabelecido no artigo 23 da portaria MF nº 464/2018, a taxa de rotatividade máxima permitida é de 1% ao ano.

Tabela 3: Outras informações relevantes para o cálculo atuarial

INFORMAÇÃO		UTILIZADO
Data de Criação do RPPS		29/12/2003
Contribuição do Ente	para Ativo	15,05%
	para Aposentado	---
	para Pensionista	---
	Custo Suplementar	por aportes
Contribuição do Participante	Ativo	14,00%
	Aposentado*	14,00%
	Pensionista*	14,00%
Salário Mínimo		R\$ 1.100,00
Teto do Regime Geral de Previdência Social (RGPS)		R\$ 6.433,57

* a contribuição dos aposentados e pensionistas é realizada sobre o excedente entre o valor do benefício e dois salários-mínimos

2.2. Base Normativa

2.2.1. Normas Gerais

Utilizou-se nesse trabalho a Base Legal representada pela legislação aplicável aos RPPSs. O embasamento legal parte do artigo 40 da Constituição Federal de 1988 e a partir deste, uma série de Emendas Constitucionais, Leis Ordinárias, Leis Complementares, Portarias, Resoluções e Orientações Normativas, dentre outras que regem a matéria previdenciária, conforme segue:

- Constituição Federal (alterações introduzidas pelas Emendas Constitucionais nºs 20/1998, 41/2003, 47/2005 e 103/2019) - Modifica o sistema de previdência social, estabelece normas de transição e dá outras providências.
- Lei nº 9.717, publicada em 28/11/1998 – Dispõe sobre regras gerais para a organização e o funcionamento dos regimes próprios de previdência social dos servidores públicos da União, dos Estados, do Distrito Federal e dos Municípios, dos militares dos Estados e do Distrito Federal e dá outras providências.
- Lei nº 10.887, publicada em 21/06/2004 – Dispõe sobre a aplicação de disposições da Emenda Constitucional no 41, de 19 de dezembro de 2003, altera dispositivos das Leis nos 9.717/1998, 8.213/1991, 9.532/1997, e dá outras providências.
- Lei Complementar nº 152, publicada em 03/12/2015 - Dispõe sobre a aposentadoria compulsória por idade, com proventos proporcionais, nos termos do inciso II do § 1º do art. 40 da Constituição Federal.
- Portaria MPS nº 204, publicada em 11/07/2008 – Dispõe sobre a emissão do Certificado de Regularidade Previdenciária – CRP e dá outras providências.
- Portaria MPS nº 402, publicada em 11/12/2008 – Disciplina os parâmetros e as diretrizes gerais para organização e funcionamento dos regimes próprios de previdência social dos servidores

públicos ocupantes de cargos efetivos da União, dos Estados, do Distrito Federal e dos Municípios, em cumprimento das Leis nº 9.717/ 1998 e nº 10.887/ 2004.

- Portaria MPS nº 746, de 27 de dezembro de 2011 – Dispõe sobre cobertura de déficit atuarial dos Regimes Próprios de Previdência Social – RPPS por aporte.
- Portaria MF nº 464, publicada em 19/11/2018 e respectivas Instruções Normativas – Dispõe sobre as normas aplicáveis às avaliações atuariais dos regimes próprios de previdência social - RPPS da União, dos Estados, do Distrito Federal e dos Municípios e estabelece parâmetros para a definição do plano de custeio e o equacionamento do déficit atuarial. – Regras obrigatórias para Avaliações Atuariais do exercício 2020.
- Portaria nº 6.132, publicada em 25/05/2021 - Divulga a taxa de juros parâmetro a ser utilizada nas avaliações atuariais dos regimes próprios de previdência social relativas ao exercício de 2022, posicionadas em 31 de dezembro de 2021.
- Portaria nº 1.348, publicada em 03/12/2019 - Dispõe sobre parâmetros e prazos para atendimento das disposições do artigo 9º da Emenda Constitucional nº 103, de 12 de novembro de 2019, para Estados, Distrito Federal e Municípios comprovarem a adequação de seus Regimes Próprios de Previdência Social - RPPS. (Processo nº 10133.101237/2019-73).

2.2.2. Normas do Ente Federativo

Foram também levadas em consideração as seguintes normas municipais, dentre outras:

- Lei Municipal nº 352, de 29/12/2003 – Criou o Instituto de Previdência Municipal de Ouroeste - IPREMO.
- Lei Municipal nº 1.216, de 16/10/2015 – Estipulou a alíquota de contribuição em 15,05% para o patrocinador sobre a folha de Ativos.
- Lei Municipal nº 523, de 16/08/2006 - Estabeleceu a contribuição em 14,00% para o servidor ativo sobre o seu salário, em 14,00% para o aposentado e em 14,00% para o pensionista, sendo que para esses dois últimos, apenas sobre o excedente entre o valor do benefício e o teto do RGPS.
- Lei Municipal nº 1.216, de 16/10/2015 – Instituiu um plano de amortização para o equacionamento do déficit atuarial.
- Lei Municipal nº 1.555, de 30/04/2020 - Alterou a projeção dos Aportes Suplementares, a título de amortização do Déficit Atuarial.
- Lei Complementar nº 085, de 02/12/2021 - Reestruturou o Instituto de Previdência Municipal de Ouroeste - IPREMO.

2.3. Base Cadastral

A base cadastral é aquela onde constam todas as informações relativas aos participantes ativos e assistidos (tais como datas de nascimento, datas de admissão, datas de início de benefício, sexo, estado civil, número de dependentes, tempo de contribuição ao INSS, valor do salário, valor do benefício, composição familiar, dentre outras). Uma base cadastral consistente nos levará aos resultados atuariais mais próximos à realidade do sistema em questão, sendo a inversa também verdadeira, ou seja, uma base de dados pobre e inconsistente causará vieses na análise, dada a necessidade de adoção de hipóteses conservadoras, causando aumentos nos custos do sistema.

A base cadastral utilizada nesta avaliação contém informações sobre os servidores ativos e aposentados do Município de Ouroeste/SP, bem como dos dependentes destes servidores e, ainda, as informações cadastrais dos pensionistas. A tabela a seguir informa a data base em que foram gerados os dados, a data base em que foi realizada a avaliação atuarial e a data da elaboração da avaliação.

Tabela 4: Data base dos dados e data base da avaliação

DATA-BASE DOS DADOS	DATA BASE DA AVALIAÇÃO	DATA DA ELABORAÇÃO DA AVALIAÇÃO
31/12/2021	31/12/2021	25/02/2022

A base de dados disponibilizada apresenta o seguinte quantitativo de informações cadastrais:

Tabela 5: Quantitativo de participantes do plano

ATIVOS	APOSENTADOS NORMAIS	APOSENTADOS POR INVALIDEZ	PENSIONISTAS
529	96	24	32

3. Consolidado Estatístico das Informações Cadastrais

As características relativas à população considerada em uma análise atuarial (idade atual, tempo de contribuição, valor da remuneração, sexo etc.) são variáveis que influenciam diretamente os resultados apresentados no estudo.

A ilustração 2 exemplifica o impacto em termos de tempo de contribuição e tempo de recebimento de benefício dentro do sistema previdenciário, para cada um dos quatro grupos de

participantes ativos, a saber: homens não professores, homens professores, mulheres não professoras e mulheres professoras, tomando como referência as elegibilidades definidas para a aposentadoria voluntária estabelecida pela Emenda Constitucional nº 20/1998. Analisando a ilustração 2, ratifica-se o maior peso das mulheres dentro do sistema previdenciário quando comparadas aos homens: em primeiro lugar elas comprovadamente possuem maior longevidade do que os homens; em segundo, por legalmente possuírem um período menor de contribuição, notadamente as professoras.

Ilustração 2 - Impacto dos grupos de servidores no sistema previdenciário

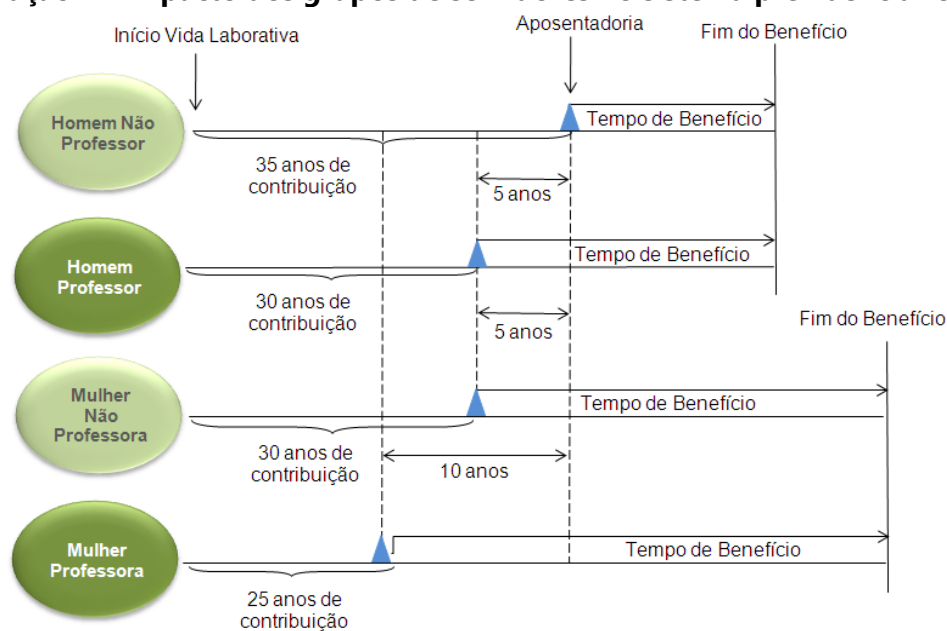

Dessa forma, a combinação entre as variáveis estatísticas da população estudada e as garantias constitucionais e legais deferidas aos servidores públicos, podem resultar no agravamento do custo previdenciário, sobretudo em virtude de que:

- quanto menor o tempo de contribuição maior será o custo previdenciário, uma vez que a forma de cálculo do benefício já está determinada (benefício definido);
- quanto maior o número de vantagens pecuniárias incorporadas à remuneração do servidor em atividade, maior será o crescimento real dos salários e conseqüentemente mais elevado será o custo previdenciário. Ressaltando, ainda, que quanto mais perto da aposentadoria forem concedidas estas incorporações, menor será o prazo para a formação de Provisões que possam garanti-las, resultando em um agravamento do custo previdenciário.

Para que se tenha uma visão geral do perfil estatístico da população estudada, este capítulo descreve um consolidado estatístico resumido da base de dados disponibilizada pelo RPPS para a realização desta avaliação atuarial.

A tabela 6 apresenta a distribuição do quantitativo de participantes, sua folha mensal de remuneração e a remuneração média calculada para cada tipo de participante (ativo, aposentado e pensionista). O gráfico 1 e o gráfico 2 apresentam respectivamente a distribuição relativa dos participantes e a distribuição de sua folha mensal.

Tabela 6: Distribuição de participantes

DISCRIMINAÇÃO	FOLHA MENSAL	QUANTIDADE	REMUN. MÉDIA	IDADE MÉDIA
Ativos	R\$ 1.881.123,38	529	R\$ 3.556,00	47
Aposentados Normais	R\$ 359.706,67	96	R\$ 3.746,94	68
Aposentados por Invalidez	R\$ 51.484,29	24	R\$ 2.145,18	66
Pensionistas	R\$ 104.908,84	32	R\$ 3.278,40	58
Total	R\$ 2.397.223,18	681	R\$ 3.520,15	51

A tabela 6 aponta para uma razão de 3,48 ativos para cada aposentado e pensionista.

Gráfico 1: Distribuição relativa dos participantes



Gráfico 2: Distribuição da folha mensal



A tabela 7 apresenta as bases cálculo das contribuições e a receita mensal de contribuição para o patrocinador e participantes. A tabela 8 mostra o resultado financeiro do RPPS.

Tabela 7: Bases de cálculo e receitas de contribuição

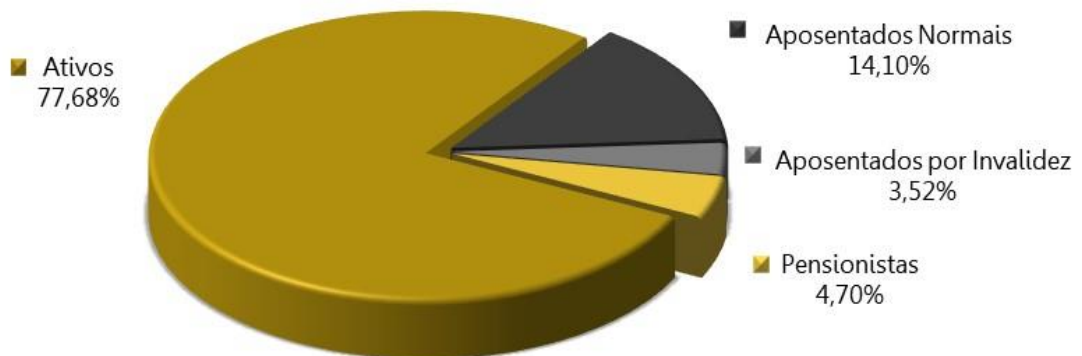
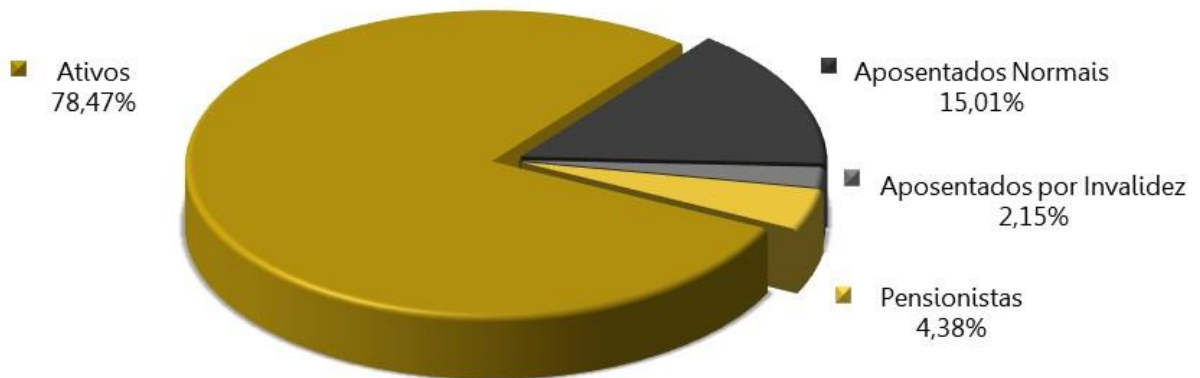
DISCRIMINAÇÃO	BASE DE CÁLCULO	VALOR DA BASE DE CÁLCULO	PERCENTUAL DE CONTRIBUIÇÃO	RECEITA
Ativos	Folha de salários	R\$ 1.881.123,38	14,00%	R\$ 263.357,27
Aposentados	excedente a 2 salários-mínimos	R\$ 38.694,00	14,00%	R\$ 5.417,16
Pensionistas	excedente a 2 salários-mínimos	R\$ 5.170,87	14,00%	R\$ 723,92
Ente - CN	Folha de salários	R\$ 1.881.123,38	15,05%	R\$ 283.109,07
Ente - Aporte*	---	---	---	R\$ 111.836,15
Total				R\$ 664.443,58

(*) Correspondente a 1/12 avos do valor do aporte anual para o ano de 2021, de acordo com a Lei Municipal nº 1.555, de 30/04/2020.

Tabela 8: Resultado Financeiro do RPPS

DISCRIMINAÇÃO	TOTAL
Receita Total (Contribuição)	R\$ 664.443,58
Despesa Total (despesas previdenciárias)	R\$ 572.533,50
Resultado (receitas - despesas)	R\$ 91.910,07
Resultado sobre folha salarial	4,89%
Resultado sobre arrecadação	13,83%

As tabelas e gráficos a seguir apresentam algumas estatísticas por sexo, com relação aos servidores ativos.

Tabela 9: Distribuição dos servidores Ativos por sexo e tipo de carreira

DISCRIMINAÇÃO	HOMEM			MULHER			TOTAL		
	NÃO PROFESSOR	PROFESSOR	TOTAL	NÃO PROFESSORA	PROFESSORA	TOTAL	NÃO PROFESSOR	PROFESSOR	GERAL
População	243	15	258	217	54	271	460	69	529
Folha salarial mensal	R\$ 904.532,86	R\$ 51.798,84	R\$ 956.331,70	R\$ 738.377,99	R\$ 186.413,69	R\$ 924.791,68	R\$ 1.642.910,85	R\$ 238.212,53	R\$ 1.881.123,38
Salário médio	R\$ 3.722,36	R\$ 3.453,26	R\$ 3.706,71	R\$ 3.402,66	R\$ 3.452,11	R\$ 3.412,52	R\$ 3.571,55	R\$ 3.452,36	R\$ 3.556,00
Idade média atual	50	46	49	45	46	45	48	46	47
Idade média de adm.	32	32	32	31	32	31	32	32	32
Idade média de apos. proj.	67	65	67	64	62	64	66	62	65

Tabela 10: Distribuição dos servidores por situação funcional

DISCRIMINAÇÃO	SITUAÇÃO FUNCIONAL		
	EM EXERCÍCIO	AFASTADOS / LICENCIADOS	CEDIDOS
População	499	30	---
Folha salarial mensal	1.776.522,85	104.600,53	---
Salário médio	3.560,17	3.486,68	---
Idade média atual	48	44	---

Tabela 11: Distribuição dos servidores - Risco Iminente

DISCRIMINAÇÃO	HOMEM	MULHER	TOTAL
População	7	20	27
Folha mensal de benefícios	18.271,19	66.822,50	85.093,69
Benefício médio	2.610,17	3.341,13	3.151,62
Idade média atual.	66	59	60

Gráfico 3: Distribuição por sexo dos professores e não professores



Gráfico 4: Distribuição percentual dos servidores ativos por sexo



Gráfico 5: Distribuição percentual dos servidores ativos por carreira

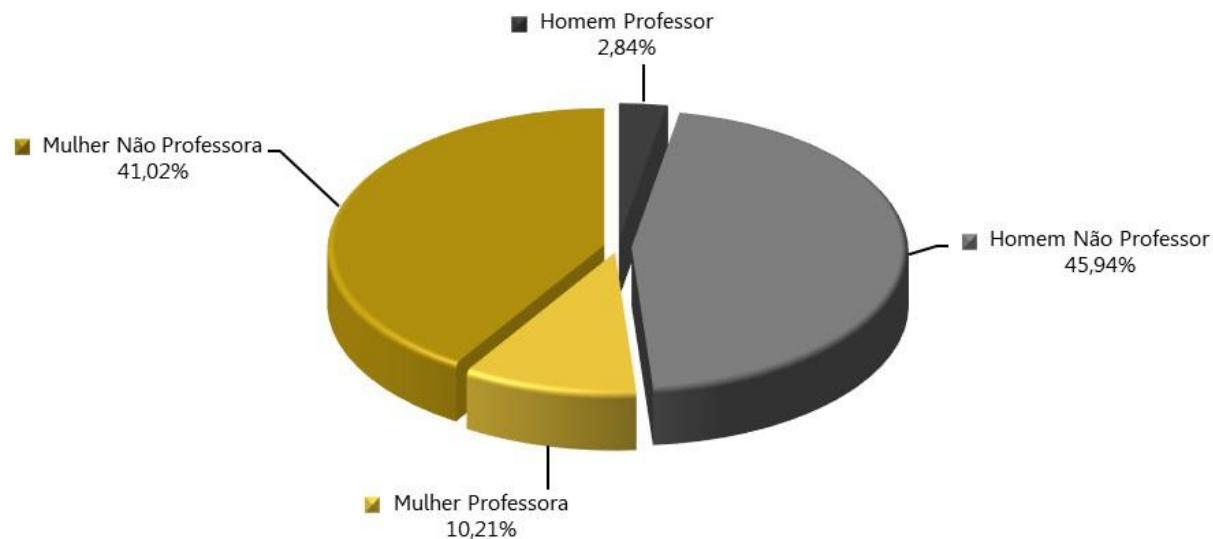

Tabela 12: Distribuição dos servidores Aposentados por sexo

DISCRIMINAÇÃO	HOMEM	MULHER	TOTAL
População	65	55	120
Folha mensal de benefícios	R\$ 251.878,51	R\$ 159.312,45	R\$ 411.190,96
Benefício médio	R\$ 3.875,05	R\$ 2.896,59	R\$ 3.426,59
Idade média atual.	69	65	67

Gráfico 6: Distribuição por sexo dos aposentados

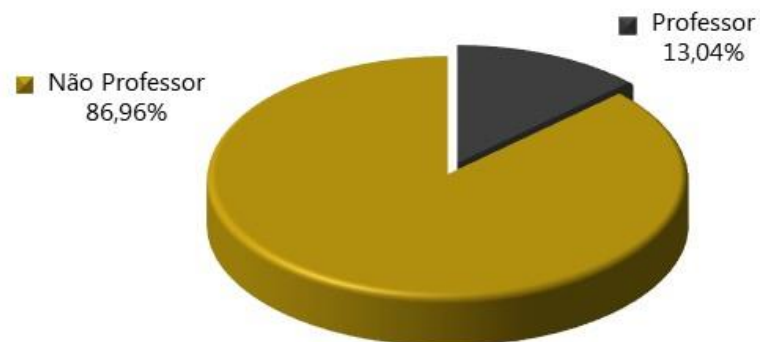

Tabela 13: Informações consolidadas dos Pensionistas

DISCRIMINAÇÃO	HOMEM	MULHER	TOTAL
População	3	29	32
Folha mensal de Benefício	R\$ 11.141,31	R\$ 93.767,53	R\$ 104.908,84
Benefício médio	R\$ 3.713,77	R\$ 3.233,36	R\$ 3.278,40
Idade média atual	43	60	58

Gráfico 7: Distribuição percentual por sexo dos pensionistas

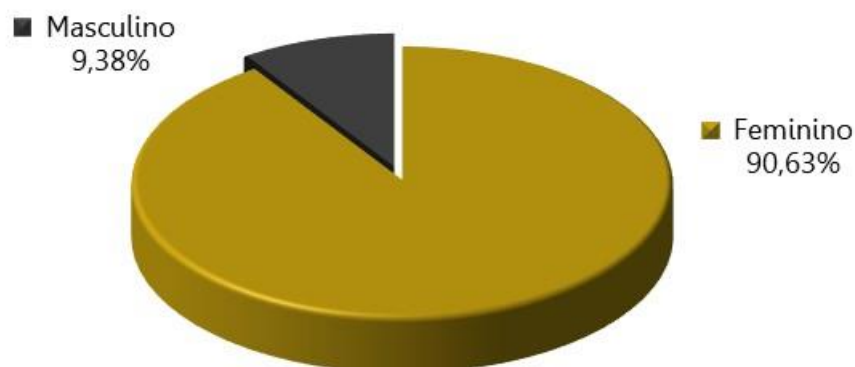

O gráfico 8 apresenta a pirâmide populacional de todos os participantes do sistema previdenciário.

Gráfico 8: Pirâmide Populacional dos participantes

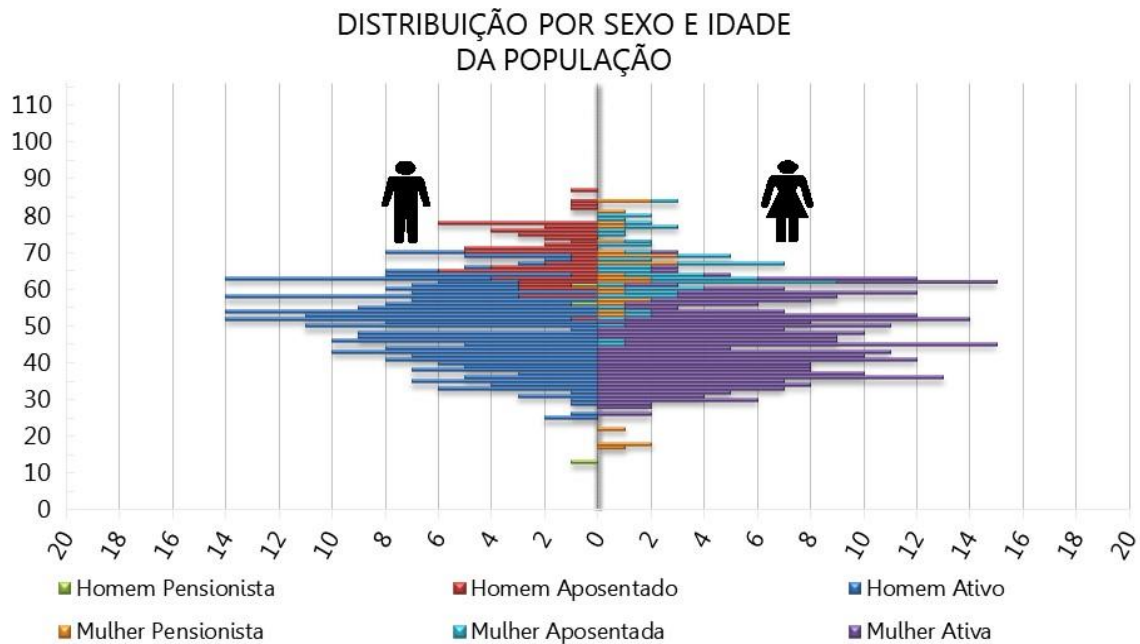

O ANEXO A apresenta um maior detalhamento estatístico acerca da base de dados disponibilizada.

4. Benefícios Previdenciários

Com relação à cobertura do sistema previdenciário (elenco de benefícios), o §2º do artigo 9º da Emenda Constitucional nº 103/2019, estabelece que, o rol de benefícios dos Regimes Próprios de Previdência Social fica limitado às aposentadorias e à pensão por morte. Assim, o plano de benefícios do RPPS compreende as seguintes prestações:

4.1. Descrição dos benefícios previdenciários do RPPS

4.1.1. Benefício para o servidor:

- a. Aposentadoria por Idade;
- b. Aposentadoria para - Professor - Educação Infantil e Ensino Fund. e Médio;
- c. Aposentadoria por Tempo de Contribuição;
- d. Aposentadoria Especial por exposição a agentes nocivos;
- e. Aposentadoria Compulsória;
- f. Aposentadoria por Invalidez.

4.1.2. Benefícios para os dependentes:

- g. Pensão por Morte.

4.2. Condições de elegibilidade

As condições de elegibilidade aos benefícios assegurados, são definidas na legislação municipal, seguindo, em resumo, as condições apresentadas na ilustração abaixo.

Ilustração 3 – Elegibilidades dos ativos aos benefícios de aposentadoria voluntária conforme a data de admissão

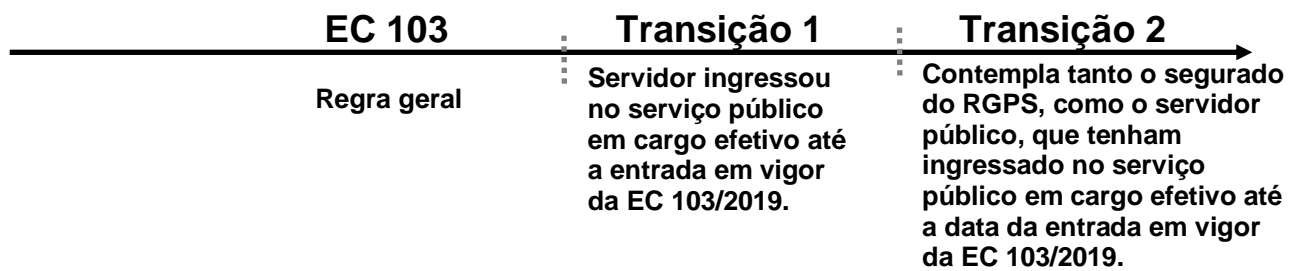

REQUISITOS	HOMEM	MULHER	HOMEM	MULHER	HOMEM	MULHER
IDADE	65 anos	62 anos	61 anos	56 anos	60 anos	57 anos
TEMPO DE CONTRIBUIÇÃO	25 anos		35 anos	30 anos	35 anos	30 anos
TEMPO DE SERVIÇO PÚBLICO	10 anos		20 anos		20 anos	
TEMPO NO CARGO	05 anos		05 anos		05 anos	
PEDÁGIO	-----		Pontuação obtida pelo somatório da idade mais tempo de contribuição. Inicia em 2021 (98 homens e 88 mulheres) e aumenta 1 ponto a cada ano posterior.		100% do tempo faltante	
BÔNUS (Professor, Magistrado, MP e TC)	Redução em 5 anos		Redução em 5 anos		Redução em 5 anos	
CÁLCULO DAS APOSENTADORIAS E PENSÕES	Salvo exceções, é vedada a percepção de mais de uma aposentadoria à conta de RPPS. Benefício = 60% da média aritmética de 100% do período contributivo + 2 pontos percentuais para cada ano de contribuição que exceder o tempo de 20 anos de contribuição.		Para quem já era servidor antes da EC 41/2003 Benefício = INTEGRALIDADE, desde que: tenha ingressado em cargo efetivo até 31/12/2003, não tenha feito a opção de que trata o § 16 do art.40 da CF/88, e que possua, no mínimo, 62 anos se mulher, e 65 anos se homem.		Para quem já era servidor antes da EC 41/2003 Benefício = INTEGRALIDADE, desde que: tenha ingressado em cargo efetivo até 31/12/2003, não tenha feito a opção de que trata o § 16 do art.40 da CF/88.	
			Para demais servidores: Benefício = 60% da média aritmética de 100% do período contributivo + 2 pontos percentuais para cada ano de contribuição que exceder o tempo de 20 anos de contribuição.		Para demais servidores: Benefício = 100% da média aritmética de 100% do período contributivo.	
REAJUSTE	Nos termos estabelecidos para o RGPS.		Para quem já era servidor antes da EC 41/2003: Paridade		Para quem já era servidor antes da EC 41/2003: Paridade	
			Para demais servidores: Nos termos estabelecidos para o RGPS.		Para demais servidores: Nos termos estabelecidos para o RGPS.	

5. Patrimônio do Plano

O Patrimônio efetivamente constituído pelo RPPS (Ativo do Plano) é o valor utilizado para fazer face às Provisões Matemáticas calculadas (Passivo do Plano) e determinará se o Sistema Previdenciário está equilibrado, deficitário ou superavitário. Esse patrimônio pode ser composto por bens, direitos e ativos financeiros. Esses ativos financeiros segundo o art. 2º da Resolução CMN nº 3.922/2010 podem estar segmentados em Renda Fixa, Renda Variável e Imóveis (Fundos Imobiliários). A tabela seguinte apresenta o valor do patrimônio do RPPS e sua respectiva data de apuração. O gráfico a seguir apresenta a segmentação patrimonial percentual.

Tabela 14: Patrimônio constituído pelo RPPS

ESPECIFICAÇÃO	VALOR	DATA DA APURAÇÃO
Renda Fixa	R\$ 69.469.744,48	31/12/2021
Renda Variável	R\$ 4.797.846,30	31/12/2021
Investimentos no exterior	R\$ 3.301.957,24	31/12/2021
Demais bens, direitos e ativos	R\$ 262.979,05	31/12/2021
Saldo dos Acordos de Parcelamento	R\$ 6.157.067,25	31/12/2021
Total	R\$ 80.687.637,08	31/12/2021

O valor de renda fixa informado foi de R\$ 69.639.077,58, porém, descontamos deste montante o valor referente a reserva administrativa, que segundo os gestores corresponde a R\$ 169.333,10.

Gráfico 9: Segmentação Patrimonial

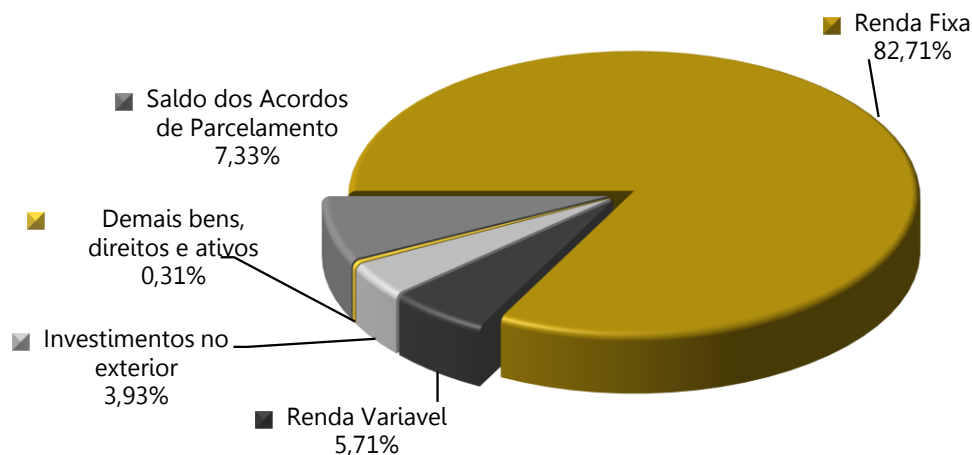

6. Custos Previdenciários

A determinação do custo previdenciário foi realizada considerando o seguinte modelo de financiamento:

Tabela 15: Tipo de Benefício e Regime Financeiro utilizado para o custeio

BENEFÍCIO	REGIME FINANCEIRO	MÉTODO DE FINANCIAMENTO
Aposentadoria Normal	Capitalização	IEN
Reversão da Aposentadoria Normal em Pensão	Capitalização	IEN
Aposentadoria por Invalidez	Repartição de Capitais de Cobertura	---
Reversão da Aposentadoria por Invalidez em Pensão	Repartição de Capitais de Cobertura	---
Pensão por Morte do Servidor Ativo	Repartição de Capitais de Cobertura	---

6.1. Benefícios em Capitalização

O Regime Financeiro de Capitalização possui uma estrutura técnica de forma que as contribuições pagas por todos os servidores e pelo Município, juntamente com os rendimentos oriundos da aplicação dos ativos financeiros, são incorporados às Provisões Matemáticas, que deverão ser suficientes para manter o compromisso total do Regime Próprio de Previdência Social para com os participantes sem que seja necessária a utilização de outros recursos, considerando que as premissas estabelecidas para o Plano Previdenciário se verificarão.

Conforme o § 1º do artigo 12 da Portaria MF nº 464/2018, o Regime Financeiro de Capitalização será utilizado como o mínimo aplicável para cálculo das aposentadorias programadas e pensões por morte decorrentes dessas aposentadorias.

Desta forma, para o cálculo dos benefícios de Aposentadoria Voluntária e Compulsória (reversível aos dependentes) utilizou-se o Regime Financeiro de Capitalização, tendo como método de acumulação de Provisões o de **"Idade de Entrada Normal – IEN"**. Neste método, o cálculo do custo é realizado de forma individualizada e seu somatório é dividido pelo valor da folha de salários. Esse procedimento aponta um percentual de contribuição **constante** ao longo do tempo que deverá ser rateado entre os servidores e o Município. Ressalte-se que, nesse modelo, o período de contribuição se estende da data de admissão no serviço público até a data de aposentadoria.

Tabela 16: Custo Normal dos Benefícios em Capitalização

CUSTO NORMAL	CUSTO ANUAL	TAXA SOBRE A FOLHA DE ATIVOS
Aposentadoria Voluntária e Compulsória	R\$ 2.653.324,53	10,85%
Reversão da Aposentadoria Voluntária e Compulsória em Pensão	R\$ 315.464,39	1,29%

6.2. Benefícios em Repartição de Capitais de Cobertura

O Regime Financeiro de Repartição de Capitais de Cobertura possui uma estrutura técnica de forma que as contribuições pagas por todos os servidores e pelo Município, em um determinado período, deverão ser suficientes para constituir integralmente as Provisões Matemáticas de Benefícios Concedidos decorrentes dos benefícios gerados nesse mesmo período.

Conforme o § 2º do artigo 12 da Portaria MF nº 464/2018, o Regime Financeiro de Repartição de Capitais de Cobertura será utilizado como o mínimo aplicável para cálculo dos benefícios não programáveis de aposentadorias por invalidez e as pensões por morte delas decorrentes, bem como a pensão por morte de segurados ativos.

Tabela 17: Custo Normal dos Benefícios em Repartição de Capitais de Cobertura

CUSTO NORMAL	CUSTO ANUAL	TAXA SOBRE A FOLHA DE ATIVOS
Aposentadoria por Invalidez	R\$ 777.656,41	3,18%
Reversão da Aposentadoria por Invalidez em Pensão	R\$ 100.263,88	0,41%
Pensão por Morte do Servidor Ativo	R\$ 648.047,00	2,65%

À medida que esses eventos ocorrerem ao longo do ano, as Provisões técnicas correspondentes integrarão a Reserva Matemática de Benefícios Concedidos, observados o plano de contas do RPPS.

6.3. Despesas Administrativas

O custeio administrativo é a contribuição considerada na avaliação atuarial, expressa em alíquota e estabelecida em lei para o financiamento do custo administrativo do RPPS.

A Lei Complementar nº 85, de 02/12/2021, define que a taxa administrativa vigente está estabelecida em 3,00% (dois pontos percentuais), aplicados sobre o total da remuneração de contribuição dos servidores ativos.

6.4. Custo Normal Total

A tabela a seguir apresenta o Custo Normal anual calculado para o RPPS.

Tabela 18: Custo Normal calculado

CUSTO NORMAL ANUAL	VALOR	TAXA SOBRE A FOLHA DE ATIVOS
Aposentadoria com reversão ao dependente	R\$ 2.968.788,92	12,14%
Invalidez com reversão ao dependente	R\$ 880.365,74	3,60%
Pensão de ativos	R\$ 648.047,00	2,65%
CUSTO NORMAL ANUAL	R\$ 4.497.201,66	18,39%
Administração do Plano	R\$ 733.638,12	3,00%
CUSTO NORMAL ANUAL TOTAL	R\$ 5.230.839,78	21,39%

Para as definições dos termos constantes na tabela acima, consultar ANEXO A desta Avaliação Atuarial.

6.5. Plano de Custeio

6.5.1. Custo Normal

As alíquotas de Contribuição Normal vertidas atualmente ao RPPS somam 29,05% (14,00% para o servidor e 15,05% para o Município). A avaliação atuarial demonstrou que as contribuições normais de servidores e do Governo Municipal, para a formação equilibrada das Provisões para pagamento de benefícios, devem somar 21,39% sobre a remuneração de contribuição dos servidores ativos.

Assim, caso se mantenha a alíquota de contribuição dos servidores de forma **linear**, poderá ser mantido o patamar contributivo atual, conforme tabela abaixo:

Tabela 19: Plano de Custeio do Custo Normal sugerido

Discriminação	Alíquota	
Contribuição do Município	Sobre a Folha Mensal dos Ativos	15,05%
	Sobre a Folha Mensal dos Aposentados	---
	Sobre a Folha Mensal dos Pensionistas	---
Contribuição do Segurado	Servidor Ativo	14,00%
	Aposentado*	14,00%
	Pensionista*	14,00%

* A contribuição dos aposentados e pensionistas incide sobre a parcela do benefício excedente a dois salários-mínimos.

6.6. Provisões Matemáticas e Saldo do Sistema

A tabela seguinte apresenta as Provisões Matemáticas calculadas, o patrimônio constituído pelo RPPS, o valor de compensação previdenciária estimada para os benefícios concedidos e a conceder (quando for o caso) e a situação na qual se encontra o sistema previdenciário em questão (déficit, equilíbrio ou superávit).

Importante registrar que o § 5º do artigo 3º da Portaria MF nº 464/2018, determina que, para elaboração das projeções atuariais e registro das provisões matemáticas previdenciárias, deve ser utilizado o plano de custeio vigente na data focal da avaliação atuarial. Desta forma, o quadro a seguir apresenta este resultado considerando o plano de custeio vigente em Lei na data focal da avaliação atuarial e o plano de custeio sugerido.

Tabela 20: Provisões Matemáticas e Saldo do Sistema

DESCRIÇÃO	Alíquota Normal vigente em lei	Alíquota Normal Sugerida
ATIVOS GARANTIDORES DOS COMPROMISSOS DO PLANO DE BENEFÍCIOS (a)	R\$ 83.989.594,32	
Aplicações em Segmento de Renda Fixa – RPPS	R\$ 69.469.744,48	
Aplicações em Segmento de Renda Variável – RPPS	R\$ 4.797.846,30	
Aplicações em Investimentos no exterior	3.301.957,24	
Demais Bens, direitos e ativos	R\$ 6.420.046,30	
VALOR ATUAL DOS SALÁRIOS FUTUROS	R\$ 276.303.787,11	
PROVISÃO MATEMÁTICA TOTAL SEM COMPREV (b) = (c) + (d)	R\$ 134.474.758,20	R\$ 134.474.758,20
Provisão Matemática de Benefícios Concedidos – PMBC sem COMPREV (c)	R\$ 77.564.481,58	R\$ 77.564.481,58
Valor Atual dos Benefícios Futuros – Concedidos	R\$ 83.005.272,36	R\$ 83.005.272,36
(-) Valor Atual das Contribuições Futuras - Concedidos (Ente)	R\$ 0,00	R\$ 0,00
(-) Valor Atual das Contribuições Futuras - Concedidos (Servidores)	R\$ 5.440.790,78	R\$ 5.440.790,78
Provisão Matemática de Benefícios a Conceder – PMBaC sem COMPREV (d)	R\$ 56.910.276,62	R\$ 56.910.276,62
Valor Atual dos Benefícios Futuros - a Conceder	R\$ 117.050.009,40	R\$ 117.050.009,40
(-) Valor Atual das Contribuições Futuras - a Conceder (Ente)	R\$ 27.280.757,65	R\$ 27.280.757,65
(-) Valor Atual das Contribuições Futuras - a Conceder (Servidores)	R\$ 32.858.975,13	R\$ 32.858.975,13
AJUSTE DA PMBC E PMBaC REFERENTE À COMPREV (e) = (f) – (g) + (h) – (i)	R\$ 16.935.647,78	R\$ 16.935.647,78
Valor atual da Compensação Previdenciária a Pagar - Benefícios Concedidos (f)	R\$ 0,00	R\$ 0,00
(-) Valor Atual da Compensação Previdenciária a Receber - Benefícios Concedidos (g)	R\$ 7.571.647,03	R\$ 7.571.647,03
Valor atual da Compensação Previdenciária a Pagar - Benefícios a Conceder (h)	R\$ 0,00	R\$ 0,00
(-) Valor Atual da Compensação Previdenciária a Receber - Benefícios a Conceder (i)	R\$ 9.364.000,75	R\$ 9.364.000,75
PROVISÃO MATEMÁTICA TOTAL COM COMPREV (j) = (k) + (l)	R\$ 117.539.110,42	R\$ 117.539.110,42
Provisão Matemática de Benefícios Concedidos – PMBC com COMPREV (k) = (c) – (g) + (f)	R\$ 69.992.834,55	R\$ 69.992.834,55
Provisão Matemática de Benefícios a Conceder – PMBaC com COMPREV (l) = (d) – (i) + (h)	R\$ 47.546.275,87	R\$ 47.546.275,87
RESULTADO ATUARIAL (m) = (a) – (j)	-R\$ 33.549.516,10	-R\$ 33.549.516,10
Superávit	R\$ 0,00	R\$ 0,00
Reserva de Contingência	R\$ 0,00	R\$ 0,00
Reserva para Ajuste do Plano	R\$ 0,00	R\$ 0,00
Déficit	-R\$ 33.549.516,10	-R\$ 33.549.516,10
DÉFICIT EQUACIONADO:	R\$ 49.116.571,30	R\$ 33.549.516,10
Valor Atual do Plano de Amortização do Déficit Atuarial estabelecido em lei	R\$ 49.116.571,30	R\$ 33.549.516,10
Valor Atual da Cobertura da Insuficiência Financeira	R\$ 0,00	R\$ 0,00
DÉFICIT ATUARIAL A EQUACIONAR	R\$ 0,00	R\$ 0,00

Para as definições dos termos constantes na tabela acima, consultar ANEXO A desta Avaliação Atuarial.

O Custo Normal apurado nesta avaliação é de 21,39%, porém, para atender as novas regras da EC nº 103/2019, o Custo Normal sugerido é de 29,05%, sendo assim, o patamar desta contribuição excedente ao Custo Normal apurado (7,66%) foi destinado à composição do Valor Atual das Contribuições Futuras – VACF.

Considerando-se a Alíquota Normal Sugerida, observa-se que as Reservas Matemáticas equivalem a R\$ 117.539.110,42. Como o Ativo Total corresponde a R\$ 83.989.594,32, o plano apresentou um Resultado Técnico Atuarial Deficitário de R\$ 33.549.516,10.

O Município de Ouroeste através da Lei Municipal nº 1.216, de 16/10/2015, instituiu um Plano de Amortização por aportes para o equacionamento do Déficit Técnico do Plano, sendo este alterado pela Lei Municipal nº 1.555, de 30/04/2020. O montante correspondente ao Valor Presente dos aportes futuros deste Plano de Amortização é de R\$ 49.116.571,30.

7. Equacionamento do déficit atuarial

É a contribuição destinada, entre outras finalidades, a custear o tempo de serviço passado e/ou para o equacionamento de déficits atuariais.

Para que o Plano esteja em equilíbrio financeiro e atuarial, o patrimônio constituído pelo RPPS deverá fazer frente às Provisões Matemáticas. Entretanto, se o valor do patrimônio total for inferior ao valor das Provisões Matemáticas, gerando assim as Reservas a Amortizar, o Plano estará deficitário.

Deve-se entender que se o Custo Normal tivesse sido praticado desde a contratação do primeiro servidor no Município, formando-se reserva, mesmo que em algum momento a folha de benefícios fosse maior ou igual à de salários, a arrecadação resultante da aplicação desta alíquota somada à receita de ganho financeiro seria suficiente para cobrir as despesas.

Uma vez havendo este entendimento, há que se vencer o maior obstáculo: o financiamento das Reservas a Amortizar.

7.1. Financiamento com aportes crescentes

A Portaria nº 464/2018 possibilita a amortização do Déficit Atuarial com adoção de prazo fixo para o equacionamento, assim como possibilitou o reinício de contagem deste prazo a partir da Avaliação Atuarial 2020. Assim, poderá ser implementado plano de amortização com o prazo fixo inicial de 35 anos, a contar da implementação em Lei pelo ente federativo.

Ainda, conforme disposto nos incisos I e II do art. 2º da Instrução Normativa SPREV nº 07/2018, poderá ser deduzido do déficit atuarial o Limite do Déficit Atuarial – LDA calculado em função da duração do passivo ou da sobrevida média dos aposentados e pensionistas. Neste caso, o prazo máximo do plano de equacionamento terá como parâmetro a duração do passivo ou a sobrevida média dos aposentados e pensionistas.

O Déficit Técnico Atuarial apurado nesta Avaliação Atuarial é de R\$ 33.549.516,10. Considerando as normas técnicas definidas na Instrução Normativa SPREV nº 07/2018, o LDA apurado, baseado na duração do passivo desta Avaliação Atuarial (18,57 anos), é de R\$ 10.904.329,15, assim, deduzindo-se este valor do déficit técnico apurado, a reserva a amortizar corresponde a R\$ 22.645.186,95 e deve ser financiada no prazo máximo de 37 anos (duas vezes a duração do passivo).

O Município de Ouroeste, através da Lei Municipal nº 1.216, de 16/10/2015, instituiu um Plano de Amortização por aportes para o equacionamento do Déficit Técnico do Plano, sendo este alterado pela Lei Municipal nº 1.555, de 30/04/2020. O montante correspondente ao Valor Presente dos aportes futuros deste Plano de Amortização é superior às Reservas a Amortizar.

Sendo assim, considerando o novo prazo definido pela Instrução Normativa MF nº 7/2018, recomenda-se o refinanciamento do Déficit, conforme quadro a seguir:

Tabela 21: Financiamento do Déficit Técnico Atuarial por aportes crescentes

ANO	DÉFICIT ATUARIAL INICIAL (R\$)	APORTES SUPLEMENTARES (R\$)				DÉFICIT ATUARIAL FINAL (R\$)	% DA FOLHA DE SALÁRIOS
		VALOR TOTAL	CÂMARA	IPREMO	PREFEITURA		
2022	22.645.186,95	1.323.840,57	68.096,95	8.538,12	1.247.205,50	22.428.696,02	5,35%
2023	22.428.696,02	1.324.200,26	68.115,46	8.540,44	1.247.544,37	22.201.258,99	5,35%
2024	22.201.258,99	1.340.357,00	68.946,54	8.644,64	1.262.765,81	21.946.543,56	5,35%
2025	21.946.543,56	1.349.585,62	69.421,25	8.704,16	1.271.460,21	21.670.143,92	5,35%
2026	21.670.143,92	1.352.948,72	69.594,25	8.725,85	1.274.628,63	21.376.865,23	5,35%
2027	21.376.865,23	1.366.455,06	70.289,00	8.812,96	1.287.353,10	21.055.738,88	5,35%
2028	21.055.738,88	1.366.736,18	70.303,46	8.814,78	1.287.617,95	20.718.628,32	5,35%

ANO	DÉFICIT ATUARIAL INICIAL (R\$)	APORTES SUPLEMENTARES (R\$)				DÉFICIT ATUARIAL FINAL (R\$)	% DA FOLHA DE SALÁRIOS
		VALOR TOTAL	CÂMARA	IPREMO	PREFEITURA		
2029	20.718.628,32	1.376.649,72	70.813,40	8.878,71	1.296.957,61	20.355.119,53	5,35%
2030	20.355.119,53	1.383.318,62	71.156,44	8.921,72	1.303.240,45	19.967.166,25	5,35%
2031	19.967.166,25	1.380.775,97	71.025,65	8.905,33	1.300.844,99	19.562.784,71	5,35%
2032	19.562.784,71	1.382.192,59	71.098,52	8.914,46	1.302.179,61	19.137.212,30	5,35%
2033	19.137.212,30	1.382.830,99	71.131,36	8.918,58	1.302.781,05	18.690.190,99	5,35%
2034	18.690.190,99	1.374.327,57	70.693,95	8.863,74	1.294.769,88	18.229.813,76	5,35%
2035	18.229.813,76	1.368.334,64	70.385,68	8.825,09	1.289.123,87	17.752.917,01	5,35%
2036	17.752.917,01	1.363.746,87	70.149,69	8.795,50	1.284.801,68	17.257.287,78	5,35%
2037	17.257.287,78	1.357.555,16	69.831,20	8.755,56	1.278.968,40	16.743.614,00	5,35%
2038	16.743.614,00	1.349.015,37	69.391,92	8.700,49	1.270.922,97	16.213.361,35	5,35%
2039	16.213.361,35	1.341.916,47	69.026,76	8.654,70	1.264.235,01	15.664.278,26	5,35%
2040	15.664.278,26	1.325.792,10	68.197,34	8.550,71	1.249.044,05	15.104.469,37	5,35%
2041	15.104.469,37	1.319.281,78	67.862,45	8.508,72	1.242.910,60	14.523.796,14	5,35%
2042	14.523.796,14	1.303.857,10	67.069,03	8.409,24	1.228.378,84	13.930.152,67	5,35%
2043	13.930.152,67	1.297.623,85	66.748,39	8.369,04	1.222.506,42	13.313.713,29	5,35%
2044	13.313.713,29	1.294.432,25	66.584,22	8.348,45	1.219.499,58	12.670.321,62	5,35%
2045	12.670.321,62	1.280.264,79	65.855,46	8.257,08	1.206.152,25	12.009.635,55	5,35%
2046	12.009.635,55	1.271.757,72	65.417,87	8.202,21	1.198.137,64	11.325.149,02	5,35%
2047	11.325.149,02	1.274.473,84	65.557,58	8.219,73	1.200.696,53	10.604.474,96	5,35%
2048	10.604.474,96	1.276.813,61	65.677,94	8.234,82	1.202.900,86	9.846.220,18	5,35%
2049	9.846.220,18	1.275.938,19	65.632,91	8.229,17	1.202.076,11	9.051.762,15	5,35%
2050	9.051.762,15	1.265.706,02	65.106,57	8.163,18	1.192.436,26	8.228.687,30	5,35%
2051	8.228.687,30	1.266.565,76	65.150,80	8.168,73	1.193.246,24	7.364.504,35	5,35%
2052	7.364.504,35	1.271.689,76	65.414,37	8.201,77	1.198.073,62	6.452.938,85	5,35%
2053	6.452.938,85	1.272.862,09	65.474,67	8.209,33	1.199.178,08	5.495.625,47	5,35%
2054	5.495.625,47	1.278.313,64	65.755,10	8.244,49	1.204.314,05	4.486.047,92	5,35%
2055	4.486.047,92	1.279.154,44	65.798,35	8.249,92	1.205.106,18	3.426.261,22	5,35%
2056	3.426.261,22	1.287.075,36	66.205,79	8.301,00	1.212.568,57	2.306.730,03	5,35%
2057	2.306.730,03	1.287.538,00	66.229,59	8.303,99	1.213.004,43	1.131.991,13	5,35%
2058	1.131.991,13	1.294.008,78	66.562,44	8.345,72	1.219.100,62	0,00	5,35%

As projeções realizadas demonstram evolução **satisfatória** dos Recursos Garantidores do RPPS, considerando a **implementação** do Plano de Custeio apresentado.

Observação: a aplicação de Aportes periódicos para cobertura do déficit atuarial não impacta a LRF do Ente como Despesa de Pessoal, haja vista que a despesa será empenhada na origem dentro do Grupo 3.3. (Vide Nota Técnica nº 633/2011/CCONF/SUBSECVI/STN).

Cumpra observar, segundo o parágrafo 1º da Portaria MPS nº 746, de 27 de novembro de 2011, para que os Aportes para Cobertura do Déficit Atuarial não impactem a LRF do Ente Federativo como Despesa de Pessoal, **deverão ser controlados separadamente dos demais recursos e**

permanecer devidamente aplicados em conformidade com as normas vigentes, no mínimo, por 5 anos.

Não obstante, segundo a Portaria MF nº 464/2018:

Art. 49. O plano de custeio proposto na avaliação atuarial com data focal em 31 de dezembro de cada exercício que indicar a necessidade de majoração das contribuições, implementado por meio de lei do ente federativo editada, publicada e encaminhada à Secretaria de Previdência e ser exigível até 31 de dezembro do exercício subsequente, observará o seguinte:

(...)

III - será considerado, pela Secretaria de Previdência, que o ente federativo não demonstrou o equilíbrio financeiro e atuarial do RPPS enquanto referido plano de custeio não for implementado.

Ainda, o Art. 64 da Portaria nº 464/2018 determina:

(...)

§ 4º A responsabilidade pelas informações a serem prestadas no demonstrativo previsto no § 2º relativas às projeções atuariais do RPPS é do atuário e, pelos dados contábeis, financeiros, orçamentários e fiscais, do representante legal do ente federativo e do dirigente da unidade gestora do RPPS.

§ 5º Os conselhos deliberativo e fiscal do RPPS deverão acompanhar as informações do demonstrativo de que trata este artigo, as quais serão, ainda, encaminhadas aos órgãos de controle interno e externo para subsidiar a análise da capacidade orçamentária, financeira e fiscal do ente federativo para cumprimento do plano de custeio do RPPS.

Portanto, o Município deverá analisar a viabilidade orçamentária e financeira do plano de equacionamento sugerido para o período previsto (até 2058).

8. Análise de Sensibilidade

Para um melhor entendimento acerca do impacto que algumas importantes variáveis exercem nos resultados atuariais apresentados, foram realizadas algumas simulações variando a taxa de juros real, variando a taxa de crescimento salarial dos participantes ativos, variando as tábuas de mortalidade para o evento sobrevivência e variando aportes financeiros a serem realizados.

8.1. Impacto da Variação da Folha de Salários

Considerando as variações da folha de salários dos servidores em atividade, a Reserva Matemática de Benefícios a Conceder sofre os seguintes impactos.

Tabela 22: Impacto da variação da folha salarial na RMBaC

Varição da Folha de Salários	Folha Salarial	RMBaC	Varição RMBaC
-15%	R\$ 1.598.954,87	R\$ 42.167.643,15	-11,31%
-10%	R\$ 1.693.011,04	R\$ 44.040.618,25	-7,37%
-5%	R\$ 1.787.067,21	R\$ 45.822.404,24	-3,63%
0%	R\$ 1.881.123,38	R\$ 47.546.275,87	0,00%
5%	R\$ 1.975.179,55	R\$ 49.291.915,01	3,67%
10%	R\$ 2.069.235,72	R\$ 51.002.939,78	7,27%
15%	R\$ 2.163.291,89	R\$ 52.734.030,97	10,91%

Conforme observado no quadro anterior, ao variarmos a folha salarial dos servidores ativos, observa-se um impacto na Reserva Matemática de Benefícios a Conceder (RMBaC). Aumentando-se a Folha Salarial em 5,00%, por exemplo, a RMBaC sofrerá um aumento na proporção de 3,67%.

8.2. Impacto da Variação da Taxa de Juros Real no Custo Normal

Considerando a taxa de retorno financeiro de 4,89% ao ano (taxa de juros real), foi apurado um Custo Normal para equilíbrio do plano previdenciário de 21,39%. Entretanto, as oscilações positivas e negativas em torno desta taxa de 4,89%, como pode ser observado no gráfico a seguir, provocam variações do custo apurado, elevando-o ou reduzindo-o. Fica evidente, desta forma, a importância de se buscar uma boa rentabilidade para os ativos financeiros da entidade de previdência.

Gráfico 10: Variação do Custo Normal em Função da Taxa de Juros Real

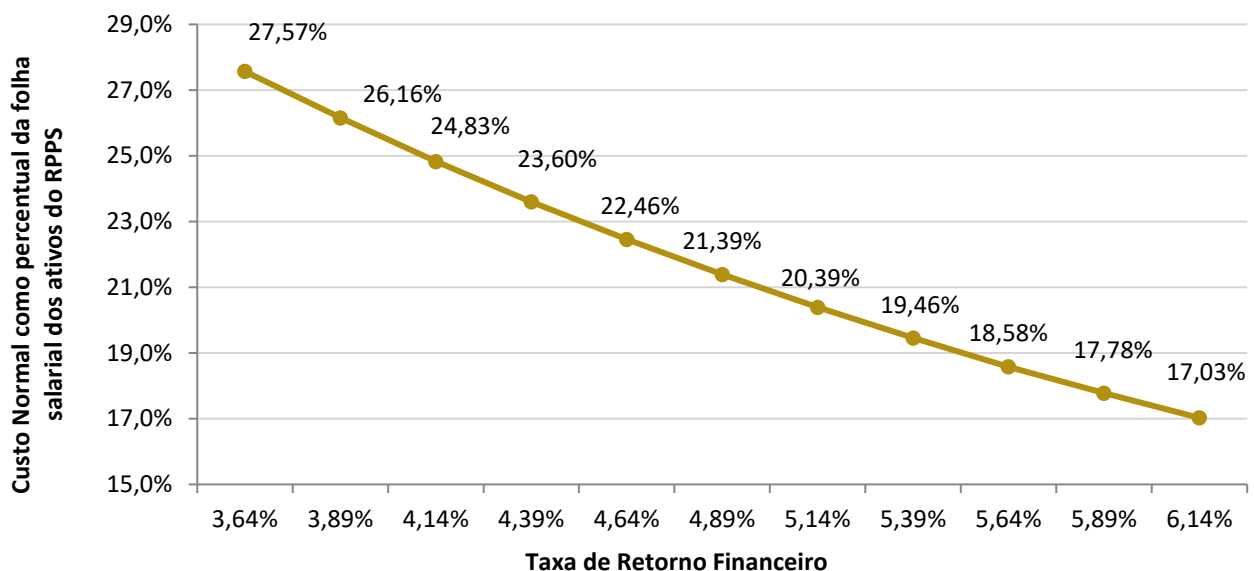

8.3. Impacto da Taxa de Crescimento Salarial no Custo Normal

Considerando a taxa de crescimento salarial de 1,81% ao ano, foi apurado um Custo Normal para equilíbrio do plano previdenciário de 21,39%. Tal qual nas taxas de juros, as oscilações ocorridas em torno da taxa de crescimento salarial de 1,81%, como pode ser observado no gráfico a seguir, provocam variações do custo apurado, elevando-o ou reduzindo-o.

Gráfico 11: Variação do Custo Normal em Função do Crescimento Salarial

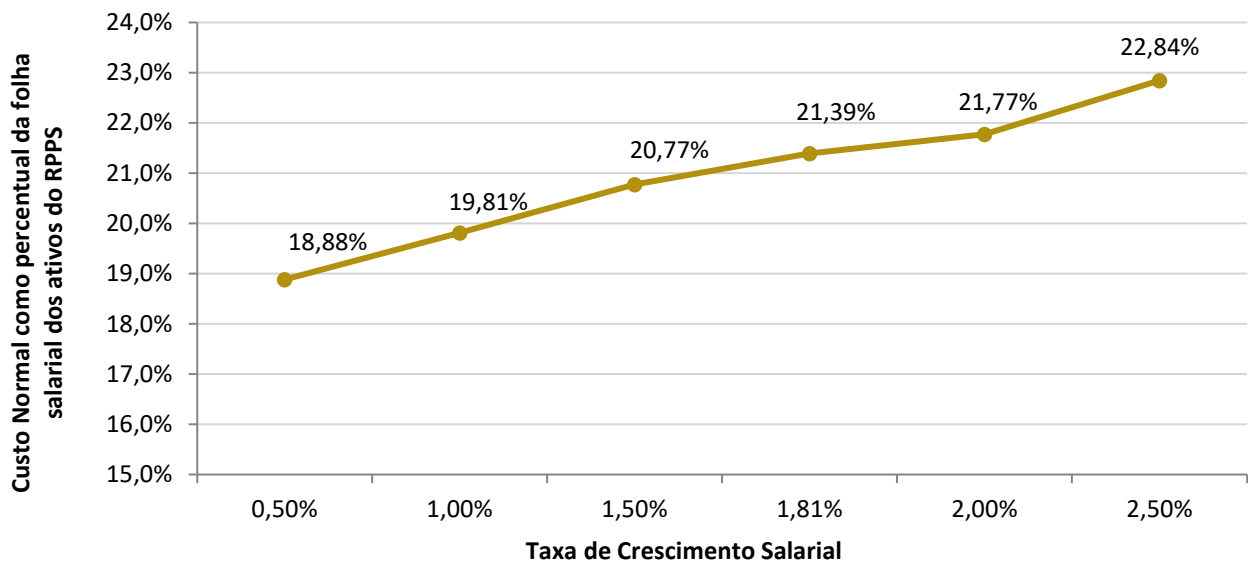

Pode-se perceber que uma oscilação positiva em relação ao crescimento real médio dos salários dos servidores públicos, faz com que o custo previdenciário se eleve, ao passo que uma oscilação negativa provocará uma redução do custo previdenciário.

Vale lembrar que o crescimento salarial é fortemente influenciado pelas incorporações (anuênios, triênios, quinquênios, funções, etc.), pelas progressões no quadro funcional e pelos reajustes salariais concedidos aos servidores ativos, isto é, política de recursos humanos peculiar a cada ente da Federação.

8.4. Impacto das Tábuas de Mortalidade no Custo Normal

As tábuas de mortalidade são tabelas estatísticas que determinam a probabilidade de um indivíduo falecer por qualquer que seja a causa. É por meio delas que o atuário estima por quanto tempo, em média, um benefício de aposentadoria ou pensão será pago. Quanto maior a expectativa de sobrevida da tábua de mortalidade utilizada, maior será o montante dos encargos previdenciários depositados no sistema, ou seja, maior será o valor da Reserva Matemática. Nesta avaliação atuarial, as Provisões foram calculadas utilizando-se a tábua IBGE - 2020 tanto para o evento sobrevivência quanto para o evento mortalidade.

De acordo com o inciso I do artigo 21 da Portaria MF nº 464/2018, a tábua IBGE - 2020 é utilizada como limite máximo de taxa de mortalidade para o evento sobrevivência e como limite

mínimo de taxa de mortalidade para o evento mortalidade. Desta forma a IBGE - 2020 torna-se a única tábua que pode ser utilizada para ambos os eventos. O gráfico a seguir apresenta a variação no Custo Normal, considerando as seguintes tábuas para o evento Sobrevivência, utilizando a tábua IBGE - 2020 para o evento Morte:

- AT - 83 (*segregada por sexo*);
- AT - 2000 (*segregada por sexo*);
- GAM - 94 (*segregada por sexo*);
- GKM - 95 (*segregada por sexo*);
- IBGE - 2018 (*segregada por sexo*);
- IBGE - 2019 (*segregada por sexo*); e,
- IBGE - 2020 (*segregada por sexo*).

Gráfico 12: Variação do Custo Normal em função da Tábua de Mortalidade selecionada

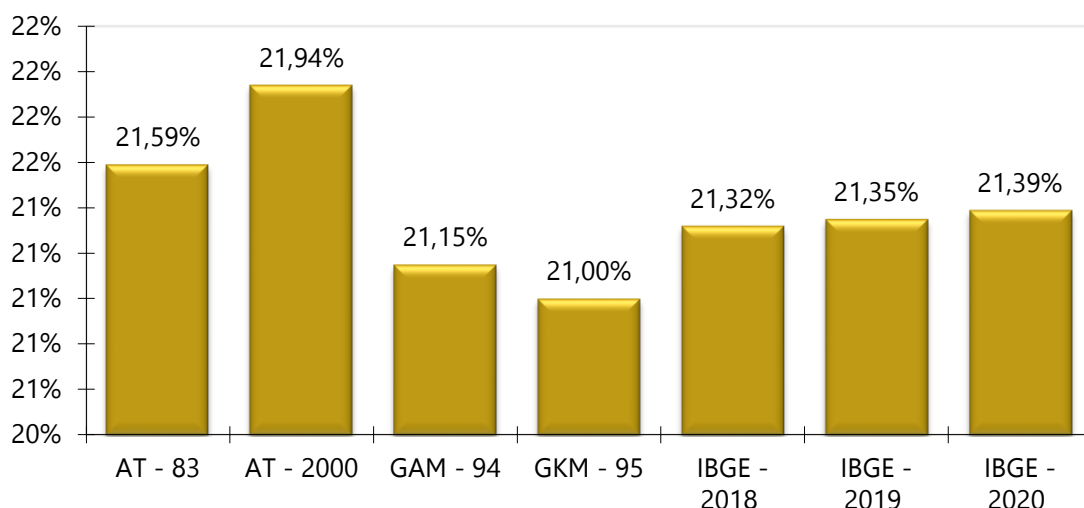

O ideal é que seja utilizado no cálculo atuarial uma tábua de mortalidade que efetivamente reflita as características demográficas da população em questão, de forma a não superestimar, ou o que é muito pior, subestimar os gastos do sistema. Na ausência de um estudo específico acerca da mortalidade do RPPS em questão, utilizou-se a tábua IBGE - 2020 para o cálculo das Provisões, mas sugere-se que seja feito, o mais rápido possível, um trabalho com o objetivo de aferição do verdadeiro padrão de mortalidade dos participantes deste RPPS. Este estudo tem o objetivo de comparar as probabilidades de morte observadas na população em questão com diversas tábuas de mortalidade, para que seja escolhida aquela que apresentar menores desvios em relação à mortalidade observada.

8.5. Impacto da Variação da Idade Média Atual

Variações na idade média atual geram impacto **mínimo** no Custo Normal do benefício de aposentadoria, pois o método de financiamento (**Idade de Entrada Normal – IEN**) para apuração deste Custo Previdenciário tem a característica de **minimizar** as variações do Custo Normal ao longo do tempo. Entretanto os benefícios de risco (aposentadoria por invalidez e pensão por morte) variam conforme a idade média, uma vez que o risco de entrada em invalidez e morte aumenta conforme a idade média do grupo cresce.

Por outro lado, o envelhecimento do grupo de servidores ativos implica em aumento nos valores de Provisões de Benefícios a Conceder. Isto porque a reserva financeira garantidora do pagamento dos benefícios previdenciários futuros apurada na idade de aposentadoria é financiada entre a idade de admissão no Município e a idade de aposentadoria, sendo que a RMBaC representa o saldo deste financiamento que deve estar coberto na idade atual.

Tabela 23: Variação de CN e Provisões em Função da Idade Média Atual

Variação da Idade Média Atual	Custo Normal				RMBaC
	Aposentadoria	Invalidez	Pensão	Total	
44	12,06%	2,80%	2,18%	20,04%	R\$ 23.117.416,24
45	12,09%	3,03%	2,33%	20,45%	R\$ 30.849.577,87
46	12,11%	3,30%	2,48%	20,89%	R\$ 38.978.752,56
47	12,14%	3,60%	2,65%	21,39%	R\$ 47.546.275,87
48	12,17%	3,93%	2,82%	21,92%	R\$ 56.516.510,99
49	12,21%	4,26%	2,99%	22,46%	R\$ 65.015.077,85
50	12,25%	4,63%	3,17%	23,05%	R\$ 73.974.191,68

8.6. Impacto da Variação da Idade Média de Aposentadoria

Da mesma forma que há variação da idade média atual, ao se alterar a idade média de aposentadoria elevando-se o tempo futuro de contribuição, a Reserva Matemática se reduz.

Por outro lado, ao se alterar a idade média de aposentadoria, o Custo Normal de Aposentadoria tem forte impacto. Isso porque o Custo Normal é financiado entre a idade média de admissão e a idade média de aposentadoria e, portanto, ao se alterar este parâmetro, tem-se alteração no tempo total de financiamento e consequente impacto nos valores de contribuição ao Plano conforme quadro a seguir. Já o Custo Normal dos benefícios de risco, bem como os auxílios, não sofre variação.

O quadro abaixo revela que variações na idade média de aposentadoria têm forte impacto no Custo Normal e na RMBaC. Desta forma, é de grande importância que o cálculo desta estatística seja consistente, caso contrário, corre-se o risco de se incorrer em significativo erro destas contas.

Tabela 24: Variação de CN e RMBaC em Função da Idade Média de Aposentadoria

Varia Id Apos.	CN	RMBaC
62	25,22%	R\$ 80.726.257,52
63	23,88%	R\$ 69.416.192,47
64	22,64%	R\$ 58.686.354,77
65	21,39%	R\$ 47.546.275,87
66	20,24%	R\$ 36.997.395,31
67	19,17%	R\$ 27.028.314,04
68	18,18%	R\$ 17.627.076,18

8.7. Impacto de Aportes Financeiros no Custo Suplementar

A análise de sensibilidade sobre o impacto provocado pelo aporte de recursos financeiros ao regime previdenciário é de fundamental importância para a tomada de decisão dos administradores do Plano.

Os aportes poderão ser integralizados por bens, direitos e ativos de qualquer natureza, desde que avaliado em conformidade com a Lei nº 4.320/64.

Gráfico 13: Variação do Custo Suplementar em Função de Aportes Financeiros

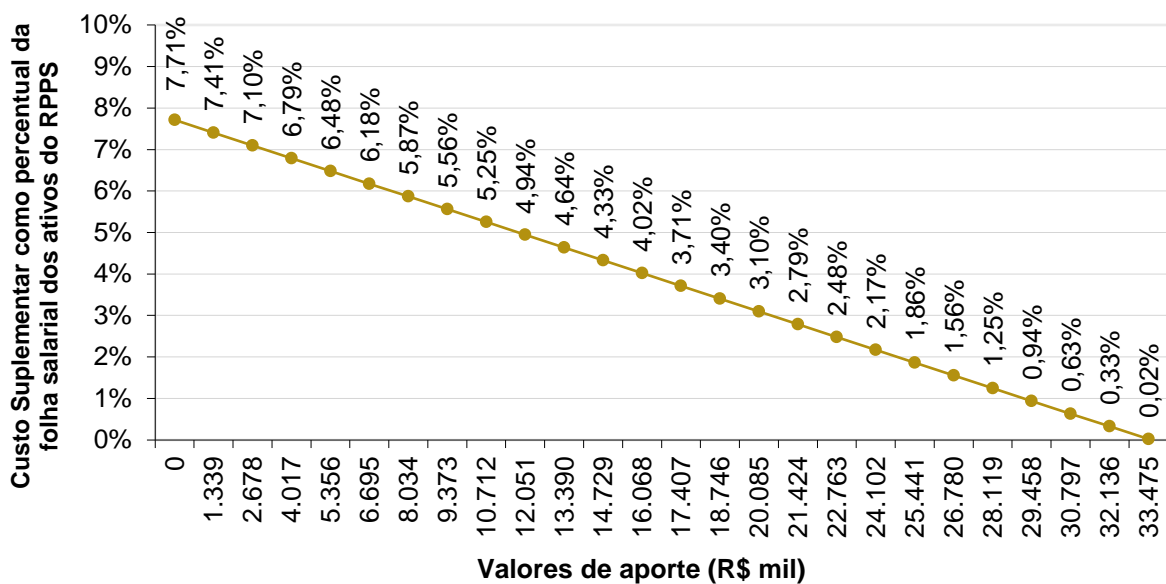

Na análise realizada verificou-se que a cada R\$ 1,339 milhões aportados ao Fundo, o Custo Suplementar é reduzido em 0,31 pontos percentuais. Note-se que se for aportado o equivalente ao total do déficit atuarial, R\$ 33.549.516,10, este Custo Suplementar deixará de existir, estando as Provisões totalmente integralizadas.

9. Parecer Atuarial

O Instituto de Previdência Municipal de Ouroeste/SP - IPREMO, buscando verificar a adequação do atual plano de custeio previdenciário de seu Regime Próprio de Previdência Social, contratou a **RTM Consultores Associados** a fim de elaborar a avaliação atuarial do plano previdenciário para o exercício de 2022.

Procedeu-se a Avaliação Atuarial posicionada em 31/12/2021, contemplando as normas vigentes e a Nota Técnica Atuarial do Plano, bem como os dados individualizados dos servidores ativos, aposentados e pensionistas e as informações contábeis e patrimoniais, levantados e informados pelo RPPS, todos posicionados na data-base de 31/12/2021.

9.1. Perspectivas de alteração futura no perfil e na composição da massa de segurados

A composição da população de servidores de Ouroeste demonstra que o total de aposentados e pensionistas representa uma parcela de 28,73% da massa de servidores ativos. Esta distribuição aponta para uma proporção de 3,48 servidores ativos para cada benefício concedido.

Considerando que a massa de servidores ativos tende a uma certa estabilidade, e considerando a evolução na expectativa de vida da população brasileira e mundial, a proporção de participantes em gozo de benefício aumenta, podendo chegar à equiparação com a massa de servidores ativos.

Neste íterim, torna-se essencial a constituição de um plano previdenciário plenamente equilibrado e financiado pelo Regime Financeiro de Capitalização, tendo em vista a formação de Provisões Matemáticas para a garantia de pagamento dos benefícios futuros.

9.2. Adequação da base de dados utilizada e respectivos impactos em relação aos resultados apurados

Procedemos à Avaliação Atuarial com o intuito de avaliar as alíquotas de contribuições com base nos dados individualizados dos servidores ativos, aposentados e pensionistas do Município de

Ouroeste, na data base de 31 de dezembro de 2021. Após o processamento das informações, consideramos os dados suficientes para a elaboração da presente Avaliação Atuarial.

A inconsistência referente a alta proporção do Tempo de Serviço Anterior à admissão no Município para o RGPS igual a zero (maior que 20,00%) foi suprida pela premissa de que o servidor entrou no mercado de trabalho aos 25 anos.

9.3. Análise dos regimes financeiros e métodos atuariais adotados e perspectivas futuras de comportamento dos custos e dos compromissos do Plano de Benefícios

Para o benefício de aposentadoria voluntária ou compulsória com reversão aos dependentes adotou-se o Regime Financeiro de Capitalização, tendo como método de financiamento o Idade de Entrada Normal – IEN. O cálculo do custo é realizado de forma individualizada e seu somatório é dividido pelo valor da folha de salários. Esse procedimento aponta um percentual de contribuição constante ao longo do tempo que deverá ser rateado entre os servidores e o Município.

Para os benefícios de Pensões por Morte e Aposentadoria por Invalidez com reversão aos dependentes, adotou-se o Regime de Capitais de Cobertura.

9.4. Adequação das hipóteses utilizadas às características da massa de segurados e de seus dependentes e análises de sensibilidade para os resultados

As bases técnicas utilizadas foram eleitas devido às características da massa de participantes e particularidades do Plano:

- ✓ Taxa de Juros Reais: 4,89%;
- ✓ Tábua de Mortalidade de Válido (evento gerador sobrevivência): IBGE - 2020 (segregada por sexo);
- ✓ Tábua de Mortalidade de Válido (evento gerador morte): IBGE - 2020 (segregada por sexo);
- ✓ Tábua de Entrada em Invalidez: ALVARO VINDAS;
- ✓ Tábua de Mortalidade de Inválidos: IBGE - 2020 (segregada por sexo);
- ✓ Crescimento Salarial: 1,81% a.a.;
- ✓ Rotatividade: 1,00% a.a.;

- ✓ Despesa Administrativa correspondente a 3,00% calculado do total da remuneração de contribuição dos servidores ativos do Município.

Utilizou-se o fator de capacidade dos benefícios dos assistidos de 100%. O fator de capacidade reflete a perda do poder aquisitivo em termos reais ocorrida nos salários ou benefícios, obtidos em função do nível de inflação estimada no longo prazo e da frequência de reajustes.

9.5. Metodologia utilizada para a determinação do valor da compensação previdenciária a receber e impactos nos resultados

Considerou-se ainda o montante de R\$ 16.834.583,80, referente ao Valor Presente da Compensação Previdenciária a Receber.

Para efeito de estimativa da Compensação Previdenciária referente aos Benefícios Concedidos, calculou-se o percentual da folha de aposentados e pensionistas que retorna ao RPPS como Compensação Previdenciária e aplicou-se tal percentual (9,12%) sobre o Valor Presente de Benefícios Futuros dos aposentados e pensionistas. Para a estimativa referente aos Benefícios a Conceder, estimou-se utilizando como base o tempo de serviço anterior dos servidores anteriormente à admissão no Município para o RGPS, sendo esta estimativa de 8,00% sobre o Valor Presente dos Benefícios Futuros dos servidores Ativos.

Cabe ressaltar que, como não possuímos os valores dos salários de contribuição de cada servidor no período a compensar, o cálculo do valor individual a receber foi limitado ao valor médio dos benefícios pagos pelo Instituto Nacional do Seguro Social – INSS, em conformidade com a Portaria MF nº 464/2018.

9.6. Composição e características dos ativos garantidores do Plano de Benefícios

Os Ativos Garantidores do Plano estão posicionados em 31/12/2021, tendo a seguinte composição:

- Renda Fixa: R\$ 69.469.744,48;
- Renda Variável: R\$ 4.797.846,30;
- Demais bens, direitos e ativos: R\$ 262.979,05;
- Saldo dos Acordos de Parcelamento: R\$ 6.157.067,25;
- **Total: R\$ 83.989.594,32.**

O valor de renda fixa informado foi de R\$ 69.639.077,58, porém, descontamos deste montante o valor referente a reserva administrativa, que segundo os gestores corresponde a R\$ 169.333,10.

9.7. Variação dos compromissos do Plano (VABF e VACF)

Confrontando-se o Valor Atual dos Benefícios Futuros – VABF do Plano em relação ao exercício anterior, observa-se que o VABF relativo aos benefícios concedidos teve um aumento de 38,56%, motivado pela concessão de benefícios de aposentadoria e pensão, bem como pelo aumento dos benefícios médios das aposentadorias e pensões.

Já em relação aos benefícios a conceder, observa-se uma redução do VABF de 22,77%, decorrente da promulgação da reforma previdenciária no Município que alterou as regras de concessão dos benefícios previdenciários. Ainda, o Valor Atual das Contribuições Futuras – VACF apresentou um aumento de 31,53%.

9.8. Resultado da Avaliação Atuarial e situação financeira e atuarial do RPPS

As Provisões Matemáticas de Benefícios Concedidos – RMBC, fixadas, com base nas informações individuais dos servidores aposentados e pensionistas, são determinadas atuarialmente pelo valor presente dos benefícios futuros líquidos de eventuais contribuições de aposentados e pensionistas. Assim, as RMBC perfaziam, na data-base da Avaliação Atuarial, o montante de R\$ 69.992.834,55.

Já as Provisões Matemáticas de Benefícios a Conceder – RMBaC foram avaliadas em R\$ 47.546.275,87, na data de 31 de dezembro de 2021.

Sendo o Ativo Líquido de cobertura das obrigações do passivo atuarial no montante de R\$ 77.832.527,07, e o Valor Saldo Devedor dos Acordos de Parcelamento de R\$ 6.157.067,25, atestamos que o plano de benefícios previdenciários do IPREMO apresentou um Déficit Técnico Atuarial no valor de R\$ 33.549.516,10.

9.9. Plano de Custeio a ser implementado e medidas para a manutenção do Equilíbrio Financeiro e Atuarial

As alíquotas de Contribuição Normal vertidas atualmente ao RPPS somam 29,05% (14,00% para o servidor e 15,05% para o Município). A avaliação atuarial demonstrou que as contribuições normais de servidores e do Governo Municipal, para a formação equilibrada das Provisões para pagamento de benefícios, devem somar 21,39% sobre a remuneração de contribuição dos servidores ativos.

Assim, caso se mantenha a alíquota de contribuição dos servidores de forma **linear**, poderá ser mantido o patamar contributivo atual, conforme tabela abaixo:

Plano de Custeio do Custo Normal sugerido

Discriminação		Alíquota
Contribuição do Município	Sobre a Folha Mensal dos Ativos	15,00%
	Sobre a Folha Mensal dos Aposentados	---
	Sobre a Folha Mensal dos Pensionistas	---
Contribuição do Segurado	Servidor Ativo	14,00%
	Aposentado*	14,00%
	Pensionista*	14,00%

* A contribuição dos aposentados e pensionistas incide sobre a parcela do benefício excedente a dois salários-mínimos.

A Portaria nº 464/2018 possibilita a amortização do Déficit Atuarial com adoção de prazo fixo para o equacionamento, assim como possibilitou o reinício de contagem deste prazo a partir da Avaliação Atuarial 2020. Assim, poderá ser implementado plano de amortização com o prazo fixo inicial de 35 anos, a contar da implementação em Lei pelo ente federativo.

Ainda, conforme disposto nos incisos I e II do art. 2º da Instrução Normativa SPREV nº 07/2018, poderá ser deduzido do déficit atuarial o Limite do Déficit Atuarial – LDA calculado em função da duração do passivo ou da sobrevida média dos aposentados e pensionistas. Neste caso, o prazo máximo do plano de equacionamento terá como parâmetro a duração do passivo ou a sobrevida média dos aposentados e pensionistas.

O Déficit Técnico Atuarial apurado nesta Avaliação Atuarial é de R\$ 33.549.516,10. Considerando as normas técnicas definidas na Instrução Normativa SPREV nº 07/2018, o LDA apurado, baseado na duração do passivo desta Avaliação Atuarial (18,57 anos), é de R\$ 10.904.329,15, assim, deduzindo-se este valor do déficit técnico apurado, a reserva a amortizar

corresponde a R\$ 22.645.186,95 e deve ser financiada no prazo máximo de 37 anos (duas vezes a duração do passivo).

O Município de Ouroeste, através da Lei Municipal nº 1.216, de 16/10/2015, instituiu um Plano de Amortização por aportes para o equacionamento do Déficit Técnico do Plano, sendo este alterado pela Lei Municipal nº 1.555, de 30/04/2020. O montante correspondente ao Valor Presente dos aportes futuros deste Plano de Amortização é superior às Reservas a Amortizar.

Sendo assim, considerando o novo prazo definido pela Instrução Normativa MF nº 7/2018, recomenda-se o refinanciamento do Déficit, conforme quadro a seguir:

Financiamento do Déficit Técnico Atuarial por aportes crescentes

ANO	DÉFICIT ATUARIAL INICIAL (R\$)	APORTES SUPLEMENTARES (R\$)				DÉFICIT ATUARIAL FINAL (R\$)	% DA FOLHA DE SALÁRIOS
		VALOR TOTAL	CÂMARA	IPREMO	PREFEITURA		
2022	22.645.186,95	1.323.840,57	68.096,95	8.538,12	1.247.205,50	22.428.696,02	5,35%
2023	22.428.696,02	1.324.200,26	68.115,46	8.540,44	1.247.544,37	22.201.258,99	5,35%
2024	22.201.258,99	1.340.357,00	68.946,54	8.644,64	1.262.765,81	21.946.543,56	5,35%
2025	21.946.543,56	1.349.585,62	69.421,25	8.704,16	1.271.460,21	21.670.143,92	5,35%
2026	21.670.143,92	1.352.948,72	69.594,25	8.725,85	1.274.628,63	21.376.865,23	5,35%
2027	21.376.865,23	1.366.455,06	70.289,00	8.812,96	1.287.353,10	21.055.738,88	5,35%
2028	21.055.738,88	1.366.736,18	70.303,46	8.814,78	1.287.617,95	20.718.628,32	5,35%
2029	20.718.628,32	1.376.649,72	70.813,40	8.878,71	1.296.957,61	20.355.119,53	5,35%
2030	20.355.119,53	1.383.318,62	71.156,44	8.921,72	1.303.240,45	19.967.166,25	5,35%
2031	19.967.166,25	1.380.775,97	71.025,65	8.905,33	1.300.844,99	19.562.784,71	5,35%
2032	19.562.784,71	1.382.192,59	71.098,52	8.914,46	1.302.179,61	19.137.212,30	5,35%
2033	19.137.212,30	1.382.830,99	71.131,36	8.918,58	1.302.781,05	18.690.190,99	5,35%
2034	18.690.190,99	1.374.327,57	70.693,95	8.863,74	1.294.769,88	18.229.813,76	5,35%
2035	18.229.813,76	1.368.334,64	70.385,68	8.825,09	1.289.123,87	17.752.917,01	5,35%
2036	17.752.917,01	1.363.746,87	70.149,69	8.795,50	1.284.801,68	17.257.287,78	5,35%
2037	17.257.287,78	1.357.555,16	69.831,20	8.755,56	1.278.968,40	16.743.614,00	5,35%
2038	16.743.614,00	1.349.015,37	69.391,92	8.700,49	1.270.922,97	16.213.361,35	5,35%
2039	16.213.361,35	1.341.916,47	69.026,76	8.654,70	1.264.235,01	15.664.278,26	5,35%
2040	15.664.278,26	1.325.792,10	68.197,34	8.550,71	1.249.044,05	15.104.469,37	5,35%
2041	15.104.469,37	1.319.281,78	67.862,45	8.508,72	1.242.910,60	14.523.796,14	5,35%
2042	14.523.796,14	1.303.857,10	67.069,03	8.409,24	1.228.378,84	13.930.152,67	5,35%
2043	13.930.152,67	1.297.623,85	66.748,39	8.369,04	1.222.506,42	13.313.713,29	5,35%
2044	13.313.713,29	1.294.432,25	66.584,22	8.348,45	1.219.499,58	12.670.321,62	5,35%
2045	12.670.321,62	1.280.264,79	65.855,46	8.257,08	1.206.152,25	12.009.635,55	5,35%
2046	12.009.635,55	1.271.757,72	65.417,87	8.202,21	1.198.137,64	11.325.149,02	5,35%
2047	11.325.149,02	1.274.473,84	65.557,58	8.219,73	1.200.696,53	10.604.474,96	5,35%
2048	10.604.474,96	1.276.813,61	65.677,94	8.234,82	1.202.900,86	9.846.220,18	5,35%
2049	9.846.220,18	1.275.938,19	65.632,91	8.229,17	1.202.076,11	9.051.762,15	5,35%
2050	9.051.762,15	1.265.706,02	65.106,57	8.163,18	1.192.436,26	8.228.687,30	5,35%
2051	8.228.687,30	1.266.565,76	65.150,80	8.168,73	1.193.246,24	7.364.504,35	5,35%

ANO	DÉFICIT ATUARIAL INICIAL (R\$)	APORTES SUPLEMENTARES (R\$)				DÉFICIT ATUARIAL FINAL (R\$)	% DA FOLHA DE SALÁRIOS
		VALOR TOTAL	CÂMARA	IPREMO	PREFEITURA		
2052	7.364.504,35	1.271.689,76	65.414,37	8.201,77	1.198.073,62	6.452.938,85	5,35%
2053	6.452.938,85	1.272.862,09	65.474,67	8.209,33	1.199.178,08	5.495.625,47	5,35%
2054	5.495.625,47	1.278.313,64	65.755,10	8.244,49	1.204.314,05	4.486.047,92	5,35%
2055	4.486.047,92	1.279.154,44	65.798,35	8.249,92	1.205.106,18	3.426.261,22	5,35%
2056	3.426.261,22	1.287.075,36	66.205,79	8.301,00	1.212.568,57	2.306.730,03	5,35%
2057	2.306.730,03	1.287.538,00	66.229,59	8.303,99	1.213.004,43	1.131.991,13	5,35%
2058	1.131.991,13	1.294.008,78	66.562,44	8.345,72	1.219.100,62	0,00	5,35%

As projeções realizadas demonstram evolução **satisfatória** dos Recursos Garantidores do RPPS, considerando a **implementação** do Plano de Custeio apresentado.

Observação: a aplicação de Aportes periódicos para cobertura do déficit atuarial não impacta a LRF do Ente como Despesa de Pessoal, haja vista que a despesa será empenhada na origem dentro do Grupo 3.3. (Vide Nota Técnica nº 633/2011/CCONF/SUBSECVI/STN).

Cumprido observar, segundo o parágrafo 1º da Portaria MPS nº 746, de 27 de novembro de 2011, para que os Aportes para Cobertura do Déficit Atuarial não impactem a LRF do Ente Federativo como Despesa de Pessoal, **deverão ser controlados separadamente dos demais recursos e permanecer devidamente aplicados em conformidade com as normas vigentes, no mínimo, por 5 anos.**

Não obstante, segundo a Portaria MF nº 464/2018:

Art. 49. O plano de custeio proposto na avaliação atuarial com data focal em 31 de dezembro de cada exercício que indicar a necessidade de majoração das contribuições, implementado por meio de lei do ente federativo editada, publicada e encaminhada à Secretaria de Previdência e ser exigível até 31 de dezembro do exercício subsequente, observará o seguinte:

(...)

III - será considerado, pela Secretaria de Previdência, que o ente federativo não demonstrou o equilíbrio financeiro e atuarial do RPPS enquanto referido plano de custeio não for implementado.

Ainda, o Art. 64 da Portaria nº 464/2018 determina:

(...)

§ 4º A responsabilidade pelas informações a serem prestadas no demonstrativo previsto no § 2º relativas às projeções atuariais do RPPS é do atuário e, pelos dados contábeis, financeiros, orçamentários e fiscais, do representante legal do ente federativo e do dirigente da unidade gestora do RPPS.

§ 5º Os conselhos deliberativo e fiscal do RPPS deverão acompanhar as informações do demonstrativo de que trata este artigo, as quais serão, ainda, encaminhadas aos órgãos de controle interno e externo para subsidiar a análise da capacidade orçamentária, financeira e fiscal do ente federativo para cumprimento do plano de custeio do RPPS.

Portanto, o Município deverá analisar a viabilidade orçamentária e financeira do plano de equacionamento sugerido para o período previsto (até 2058).

9.10. Parecer sobre a análise comparativa dos resultados das três últimas Avaliações Atuariais

Em relação às alterações da Avaliação Actuarial realizada em 2021 para esta Reavaliação Actuarial de 2022, as variações nos custos previdenciários decorrem em especial da promulgação da reforma previdenciária no Município, alterando as regras de concessão de aposentadorias e pensões e da base de contribuição dos aposentados e pensionistas.

Neste íterim, observa-se uma redução do Déficit Actuarial do RPPS de R\$ 31.306.727,46.

Ainda, as alterações nas premissas e metodologias, estabelecidas pela Portaria MF nº 464/2018 e referendadas pelo teste de aderência das hipóteses atuariais, também afetam a estrutura do cálculo, podendo provocar oscilações no Custo Normal e Provisões Matemáticas deste exercício, quais sejam:

- Redução da taxa de juros (conforme taxa de juros parâmetro);
- Aumento da taxa de crescimento salarial; e,
- Atualização da tábua, antes IBGE – 2019 Homens os sexos e agora IBGE - 2020 segregada por sexo.

9.11. Identificação dos principais riscos do Plano de Benefícios

Os riscos atuariais aos quais o Plano de Benefícios está submetido decorrem principalmente da inadequação das hipóteses e premissas atuariais, as quais apresentam volatilidade ao longo do período de contribuição e percepção de benefícios, sendo que para o RPPS, caracterizam-se, basicamente, como Demográficas, Biométricas e Econômico-financeiras.

Contudo, cabe ressaltar que as hipóteses, regimes financeiros e métodos de financiamento utilizados estão em acordo com as práticas atuariais aceitas, bem como em consonância com a legislação em vigor que parametriza às Avaliações e Reavaliações Atuariais dos RPPS.

Ademais, reafirmamos, de modo especial, a importância da regularidade e pontualidade das receitas de contribuição a serem auferidas pelo RPPS. Quaisquer receitas lançadas e não efetivadas pelo Ente ou Segurados deverão ser atualizadas monetariamente e acrescidas de juros, a partir da data em que foram devidas. Isto decorre do fato de que sendo as contribuições partes integrantes do plano de custeio, a falta de repasse ou atraso e sua consequente não incorporação às Provisões Técnicas, além de inviabilizar o RPPS em médio prazo, resulta em déficit futuro, certo e previsível. Ressaltamos que as contribuições referentes aos servidores ativos deverão ser repassadas integralmente, conforme determina a legislação vigente e pertinente.

9.12. Considerações Finais

Ante todo o exposto, conclui-se que a situação econômico-actuarial do Plano de Benefício Previdenciário do Instituto de Previdência Municipal de Ouroeste/SP - IPREMO, em 31 de dezembro de 2021, apresenta-se de forma desequilibrada no seu aspecto actuarial, conforme comprova a existência do Déficit Técnico Actuarial, sendo que a manutenção do Plano de Custeio actual será suficiente para a amortização do Déficit Técnico. No entanto, dada a redução do déficit actuarial, poderá ser alterado o plano de custeio suplementar para economicidade dos recursos públicos.

Este é o nosso parecer.

Thiago Costa Fernandes
Diretor Técnico
MIBA 100.002

Pedro Antônio Moreira
Diretor Comercial e
Previdenciário

10. Referências Bibliográficas

- **AITKEN, William H. (1996)** *"A Problem-Solving Approach to Pension Funding and Valuation" Second Edition*
- **BOOTH, Philip, CHADBURN, Robert, HABERMAN, Steven, JAMES, Dewi, KHORASANEE, Zaki, PLUMB, Robert H. and RICKAYZEN, Ben (2005)** *"Modern Actuarial Theory and Practice" Second Edition* – Chapman & Hall / CRC.
- **BOWERS, Newton L., GERBER, Hans U., HICKMAN, James C., SONES, Donald A. and NESBIT, Cecil J. (1986)** *"Actuarial Mathematics"*, First Edition, published by SOA – Society of Actuaries, 1986.
- **FERREIRA, Weber J. (1985)** *"Coleção introdução à Ciência Atuarial"*, Rio de Janeiro, IRB, 1985, 4v.
- **IYER, Subramaniam (1999)** *"Actuarial Mathematics of Social Security Pensions" - International Labour Office (December 1, 1999).*
- **SCOTT, Elaine A. (1989)** *"Simple Defined Benefit Plans: Methods of Actuarial Funding"*
- **WINKLEVOSS, Howard E. (1993)** *"Pension mathematics with numerical illustrations" Second edition. Pension Research Council of the Wharton School of the University of Pennsylvania.*

ANEXO A – Glossário de Termos Técnicos Atuariais e Siglas

Abono anual - prestação pecuniária anual, de pagamento único, correspondente a 1/12 (um doze avos) do total das aposentadorias e pensões pagas pelo RPPS durante o ano. É o 13º salário, também chamado de gratificação natalina.

Acidente Pessoal - é o evento com data caracterizada, exclusiva e diretamente externo, súbito, involuntário e violento, causador de lesão física, que por si só e independente de toda e qualquer causa tenha como consequência direta a morte ou invalidez permanente total ou parcial do servidor.

Anuidade - série de pagamentos ou recebimentos sucessivos, de valor geralmente constante, efetuado no começo do período (antecipada) ou no fim de cada período (postecipada). Quando a série de pagamentos é anual denomina-se especificamente de anuidade.

Aportes - Aplicações feitas ao plano objetivando diminuir o prazo de contribuição sem diminuir o benefício estimado.

Aposentadoria Normal - aposentadoria gerada por eventos que não invalidez. Por convenção, chama-se de aposentadoria normal voluntária por idade e/ou por tempo de contribuição e a aposentadoria compulsória.

Assistidos - são todas as pessoas que recebem benefícios previdenciários de prestação continuada. No caso dos RPPS são assistidos os servidores aposentados, os pensionistas dos servidores aposentados e os pensionistas dos servidores ativos, definidos nos termos da legislação vigente.

Atuária - É a ciência que utiliza as técnicas específicas de análise de riscos e expectativas para a elaboração de planos de previdência e seguros em geral, por meio de conhecimentos de economia, estatística e matemática financeira. É usada para garantir que os riscos sejam cuidadosamente avaliados, que os prêmios sejam estabelecidos adequadamente e para que se faça a adequada provisão para os pagamentos futuros.

Atuário - técnico especializado em matemática superior que atua no mercado econômico-financeiro, promovendo pesquisas e estabelecendo planos e políticas de investimentos e amortizações e, em seguro privado e social, calculando probabilidades de eventos, avaliando riscos e fixando prêmios, indenizações, benefícios e Provisões matemáticas¹⁰.

Avaliação Atuarial - estudo realizado anualmente pelo atuário, considerando o levantamento de dados estatísticos e biométricos da população em risco, as bases técnicas atuariais e o plano de benefícios oferecido. Em função dessas 3 bases o atuário avalia o valor dos compromissos e mensura os recursos necessários à garantia da solvência e equilíbrio do sistema.

Base de cálculo - limite preestabelecido de uma grandeza econômica ou numérica sobre a qual se aplica a alíquota para obter o valor que será pago ou recebido, sendo o limite desta, preestabelecido¹¹.

Bases Técnicas - são as hipóteses ou premissas demográficas, biométricas, financeiras e econômicas, utilizados pelo Atuário no bojo da avaliação atuarial e verossímeis às características e especificidades do conjunto de indivíduos expostos ao risco e ao plano (regulamento) de benefícios considerado.

Beneficiário - é a pessoa física indicada pelo segurado para receber o pagamento do benefício garantido no plano, em decorrência do seu falecimento e segundo à legislação vigente.

Benefício - valor pecuniário pago sob a forma de renda ou pecúlio ao participante do plano ou ao seu(s) pensionista(s).

¹⁰ Definição de atuário constante no art1º do Decreto n° 66.408, de 3 de abril de 1970 que dispõe sobre a regulamentação do exercício da profissão de Atuário, de acordo com o Decreto-lei n° 806, de 4 de setembro de 1969.

¹¹ Ministério da Previdência Social – Secretaria de Previdência Social – Estudos – Departamento dos Regimes de Previdência no Serviço Público.

Benefício de Prestação Continuada - benefício de caráter previdenciário pago periodicamente, sob a forma de renda mensal ou anuidade, até a morte do participante ou de seu beneficiário.

Benefício de Risco - benefícios decorrentes dos eventos não previsíveis como a morte ou a invalidez. São benefícios de risco: a Pensão por Morte de servidor ativo e a Aposentadoria por Invalidez.

Benefício Programado: benefícios decorrentes dos ditos eventos programados, ou seja, eventos em que a data de início é previsível e pode ser previamente calculada. São benefícios programados: a Aposentadoria Normal e sua reversão em pensão.

Carência - tempo mínimo de contribuição ao RPPS definido nos termos da legislação vigente, para que o indivíduo se torne elegível de receber o benefício previdenciário.

Carteira de Investimentos - conjunto de ativos patrimoniais, ativos financeiros e bens, ligados aos segmentos de imóveis, renda fixa e renda variável, conforme legislação vigente.

Contribuições - são os recolhimentos previstos nos planos de custeio dos RPPS para os Patrocinadores e para os participantes, com o objetivo de garantir o pagamento de todos os compromissos e obrigações a ele atribuídos por força dos planos de benefícios vigentes.

Composição Familiar - conjunto de beneficiários considerados na apuração das obrigações decorrentes da morte ou reclusão do servidor.

Comprev – É a sigla do Sistema Informatizado de Compensação Previdenciária, que tem como objetivo operacionalizar toda a compensação previdenciária entre o RGPS e o RPPS. Esse mecanismo permite preservar em um Regime de Previdência, pelo seu caráter contributivo, a responsabilidade pelo pagamento de um benefício previdenciário: frente às contribuições efetuadas; frente a outros Regimes; frente às mudanças da relação de trabalho¹².

Crescimento Real do Salário ou do Benefício - representa o acréscimo médio anual que será incorporado, ao longo do tempo, aos salários dos servidores ativos ou benefícios dos assistidos do RPPS. Esse crescimento não considera a inflação.

CRP – Certificado de Regularidade Previdenciária. É um documento fornecido pela Secretaria de Políticas de Previdência Social – SPS, do Ministério da Previdência Social, que atesta o cumprimento dos critérios e exigências estabelecidos na Lei nº 9.717, de 27 de novembro de 1998, pelo regime próprio de previdência social de um Estado, do Distrito Federal ou de um Município, ou seja, atesta que o ente federativo segue normas de boa gestão, de forma a assegurar o pagamento dos benefícios previdenciários aos seus segurados¹³.

Custo Normal - corresponde ao somatório das parcelas necessárias para a formação das Provisões para o pagamento dos benefícios de risco e das Provisões para o pagamento dos benefícios programados. Em um plano equilibrado, o Custo Normal é aquele que será suficiente cobrar de patrocinadores e participantes para a composição das Provisões Matemáticas necessárias ao pagamento dos benefícios.

Custo Suplementar - corresponde ao financiamento, em um prazo determinado, da diferença entre o patrimônio constituído pelo plano previdenciário e o somatório das Provisões necessárias para arcar com o pagamento dos benefícios de aposentadoria e pensão de cada servidor e/ou dependente. Quando é realizado o cálculo atuarial e encontra-se que as

¹² Definição dada pela Associação Brasileira de Instituições de Previdência Estaduais e Municipais – ABIPEM (www.abipem.org.br).

¹³ Ministério da Previdência Social – Secretaria de Previdência Social – Estudos – Departamento dos Regimes de Previdência no Serviço Público.

Provisões Matemáticas não estão completamente integralizadas, ou seja, existe o déficit técnico ou passivo atuarial, necessita-se inserir um Custo Suplementar no sistema para que o mesmo venha a equilibrar-se no tempo.

Custo Total - corresponde à soma do Custo Normal com o Custo Suplementar do sistema.

Déficit Técnico – (ver Passivo Atuarial).

Dependentes - são os beneficiários dos servidores ativos ou aposentados, definidos nos termos da lei.

Diferimento - período de espera para início dos pagamentos ou recebimentos.

DRAA - Demonstrativo dos Resultados da Avaliação Atuarial. É um documento preparado pelo atuário que contém informações relativas às avaliações atuariais do plano previdenciário¹⁴.

Elegível - servidor ou dependente que reúne as condições ou pré-requisitos necessários ao recebimento do benefício previdenciário.

Equilíbrio Financeiro e Atuarial (EFA) - acontece quando o patrimônio constituído pelo Sistema Previdenciário equivale à soma das Provisões Matemáticas de Benefícios Concedidos e Benefícios a Conceder, ou seja, o sistema possui os recursos acumulados necessários à garantia do cumprimento de suas obrigações.

Evento Gerador - é a ocorrência da morte ou invalidez do participante durante o período de cobertura ou sua sobrevivência até o cumprimento de todas as elegibilidades necessárias para sua aposentadoria.

Fator de Capacidade - calculado em função do nível esperado de inflação de longo prazo e da frequência de reajustes no período, a fim de refletir os ganhos financeiros pela perda do poder aquisitivo em termos reais.

Geração Atual - conjunto dos servidores e assistidos do RPPS considerados na avaliação atuarial.

Geração Futura - conjunto projetado dos servidores que deverão entrar para o RPPS nos exercícios seguintes aos da avaliação atuarial.

Hipóteses Atuariais – (ver Premissas Atuariais).

Invalidez Total e Permanente - é a moléstia do participante que gera definitiva impossibilidade para qualquer trabalho, remunerado ou não, a partir de informação médica idônea sobre a impossibilidade de recuperação ou reabilitação com os recursos terapêuticos disponíveis.

Liquidez - existência, em dado momento, de ativos realizáveis capazes de fazer face aos compromissos do plano de benefícios no curto prazo.

Método de Financiamento - metodologia adotada pelo atuário para garantir o pagamento das obrigações assumidas pelo sistema, face às características biométricas, demográficas, financeiras e econômicas dos participantes.

Mínimo Atuarial - parâmetro mínimo desejado para o retorno dos investimentos no segmento de em renda fixa, renda variável e imóveis. O Mínimo Atuarial é normalmente fixado como sendo a taxa real de juros adotada na avaliação atuarial conjugada com um indexador inflacionário, por exemplo, INPC/IBGE ou IGPM/FGV.

Nota Técnica Atuarial - documento elaborado pelo atuário contendo a formulação matemática utilizada nos cálculos e considerando as premissas atuariais, os regimes financeiros, os métodos de financiamento, bem como a descrição e o equacionamento técnico dos benefícios e garantias do plano de benefícios.

Novos Entrados - os novos entrados são os participantes fictícios que são repostos na base de dados dos servidores ativos, sempre que esses servidores se aposentam. Neste trabalho, considera-se que sempre que um servidor se aposenta,

¹⁴ Federação Nacional das Associações do Pessoal da Caixa Econômica Federal - www.fenae.org.br.

entra um novo servidor ativo no cálculo, com as mesmas características, quando de sua admissão, daquele que se aposentou.

Parecer Atuarial - documento elaborado pelo atuário considerando todos os fatores relevantes para os resultados da avaliação atuarial devendo constar o custo do plano avaliado, sua expectativa de evolução futura e as causas de superávit/déficit com indicação de possíveis soluções para equacionamento ou destinação e ocasionais mudanças de hipóteses ou métodos atuariais e suas justificativas¹⁵.

Participante - no caso do RPPS, são todos os servidores ativos, aposentados e pensionistas vinculados por lei ao sistema previdenciário em questão.

Passivo Atuarial - acontece quando o patrimônio constituído pelo Regime Previdenciário é inferior ao montante das Provisões Matemáticas de Benefícios Concedidos e Benefícios a Conceder. Neste caso o sistema possui menos recursos acumulados do que os necessários para a garantia do cumprimento das obrigações. Também é chamado de Déficit Técnico ou Reserva Matemática à Amortizar.

Patrocinador - no caso dos RPPS é o ente governamental, ou seja, a União, os Estados, o Distrito Federal, os Municípios, suas autarquias e fundações. Neste caso o governo contribui, em parceria com o servidor, na formação do recurso necessário para sustentar a sua aposentadoria e/ou a pensão de seus dependentes, quando do seu falecimento.

Pensão - Benefício pago mensalmente pelo RPPS ao(s) pensionista(s) do servidor.

Pensionista - dependente que recebe benefícios de renda continuada, em decorrência do falecimento do servidor ativo ou aposentado.

Plano de Benefícios - conjunto dos benefícios previdenciários a que têm direito os participantes do Regime Previdenciário, nos termos da legislação vigente. Fazem parte do plano de benefícios dos servidores públicos: Aposentadoria Normal, Aposentadoria por Invalidez, Pensão por Morte, Salário Família, Salário Maternidade, Auxílio Doença e Auxílio Reclusão.

Plano de Benefício Definido (Plano BD) - é aquele em que o valor do benefício é conhecido quando da adesão ao plano (no caso dos servidores públicos o último salário) e a contribuição necessária para se garantir o pagamento desse benefício é desconhecida e será definida no cálculo atuarial. Um plano BD possui como principais características: é um plano mutualista, o valor do benefício é conhecido, mas o valor da contribuição é uma incógnita, a conta do plano é uma conta coletiva, o benefício independe das variações nas Provisões geradas e os lucros ou prejuízos que porventura possam ocorrer são riscos coletivos.

Plano de contas- Relação sistemática das contas utilizadas por uma entidade, onde estão delineadas as diretrizes técnicas para o registro dos seus atos e fatos¹⁶.

Plano de Contribuição Definida (Plano CD) - é aquele em que a contribuição é previamente determinada e o benefício alcançado será função do montante gerado por essa contribuição investida e capitalizada. Um plano CD possui como principais características: é um plano individualista, o valor da contribuição é conhecido, mas o valor do benefício é uma incógnita, cada participante possui uma conta individual, o benefício é função das Provisões geradas e os lucros ou prejuízos que porventura possam ocorrer são riscos assumidos individualmente.

¹⁵ Federação Nacional das Associações do Pessoal da Caixa Econômica Federal - www.fenae.org.br.

¹⁶ Ministério da Previdência Social – Secretaria de Previdência Social – Estudos – Departamento dos Regimes de Previdência no Serviço Público.

Plano de Custeio - determina o nível das contribuições dos Patrocinadores, participantes e dos assistidos, necessários à manutenção do EFA.

Premissas Atuariais - são os parâmetros adotados pelo atuário e utilizados no cálculo atuarial anual, em concordância com os gestores do Regime Previdenciário. Essas premissas baseiam-se na legislação vigente e consideram as características biométricas da massa de participantes, os objetivos pretendidos e os benefícios previdenciários oferecidos. São premissas atuariais: Regimes Financeiros, Métodos de Financiamento, Taxas de Juros, Tábuas de Mortalidade, Tábuas de Sobrevivência, Tábuas de Entrada em Invalidez, Tábuas de Mortalidade de Inválidos, Tábuas de Rotatividade, Composição do Grupo Familiar, Taxas de Crescimento de Salários, Taxas de Crescimento de Benefícios, dentre outras.

Reavaliação atuarial - atualização da Avaliação Atuarial.

Recursos Garantidores - equivalente ao patrimônio de cobertura dos benefícios oferecidos pelo plano.

Regime Financeiro de Capitalização (*Full Funding*) - Regime Financeiro em que as contribuições previdenciárias são determinadas de modo a gerar receitas que serão capitalizadas durante a vida laborativa do participante do Regime Previdenciário. Essa capitalização das contribuições deverá produzir montantes equivalentes aos valores atuais dos benefícios futuros a serem pagos aos participantes e seus beneficiários indicados. No Regime Financeiro de Capitalização existe a composição total de Provisões para os eventos gerados no passado, no presente e no futuro.

Regime Financeiro de Repartição de Capitais de Cobertura (*Terminal Funding*) - Regime Financeiro em que as contribuições previdenciárias pagas por todos os participantes do Regime Previdenciário, em um determinado período, deverão ser suficientes para gerar receitas que serão capitalizadas e formarão uma reserva que será capaz de arcar com benefícios decorrentes dos eventos ocorridos nesse mesmo período. No Regime Financeiro de Repartição de Capitais de Cobertura existe a composição parcial de Provisões, ou seja, a reserva será composta apenas para os benefícios gerados naquele período.

Regime Financeiro de Repartição Simples (*Pay as You Go*) - Regime Financeiro em que as contribuições previdenciárias pagas por todos os participantes do Regime Previdenciário, em um determinado período, deverão ser suficientes para pagar todos os benefícios decorrentes dos eventos ocorridos nesse mesmo período. No Regime Financeiro de Repartição Simples não existe a composição de Provisões, ou seja, tudo o que é arrecadado no período é também gasto.

Reserva Matemática - valor calculado atuarialmente que quantifica a necessidade do recurso financeiro necessário ao pagamento dos benefícios previstos no Plano.

Reserva Matemática à Amortizar - corresponde ao valor necessário para a amortização do déficit técnico atuarial.

Reserva Matemática de Benefícios Concedidos (RMBC) - é o recurso financeiro necessário à garantia de pagamento dos benefícios previdenciários aos assistidos do plano, ou seja, àqueles que já estão recebendo suas aposentadorias e pensões. No método chamado de Prospectivo equivale à diferença entre o valor atual do fluxo de benefícios a ser pago ao participante já aposentado e/ou seu pensionista e o valor atual do fluxo de contribuições a ser realizado pelos mesmos.

Reserva Matemática de Benefícios a Conceder (RMBAC) - é o recurso financeiro necessário à garantia do pagamento dos benefícios previdenciários aos servidores ativos do plano quando os mesmos estiverem aposentados e aos seus beneficiários quando de seu falecimento. No método chamado de Prospectivo equivale à diferença entre o valor atual dos compromissos futuros do Regime Previdenciário para com os participantes ativos e o valor atual das contribuições futuras vertidas pelo mesmo participante quando ativo, quando aposentado, e depois de seu falecimento por seus pensionistas.

Regulamento do Plano de Benefícios - documento em que consta o conjunto de direitos e obrigações que regem as relações entre os participantes ativos, assistidos e patrocinadores.

Reversão em Pensão - transformação do benefício de aposentadoria em pensão aos beneficiários do servidor aposentado, em decorrência do seu falecimento, segundo as normas legais.

Risco Iminente - acontece quando o servidor ativo já completou todas as elegibilidades necessárias à concessão do seu benefício de aposentadoria programada, mas ainda não requereu o mesmo.

Rotatividade - hipótese adotada pelo Atuário que indica o nível de desligamento obtido por experiência.

Serviço Passado - tempo serviço privado anterior à admissão do servidor no governo federal, estadual ou municipal.

Solvência - acontece quando os ativos realizáveis são capazes de fazer face aos compromissos do plano de benefícios não apenas no curto prazo, mas também no médio e longo prazos. Nesta situação o plano é considerado equilibrado sob os aspectos atuariais.

Superávit Técnico - acontece quando o patrimônio constituído pelo Regime Previdenciário é superior à soma das Provisões Matemáticas de Benefícios Concedidos e Benefícios a Conceder. Neste caso o sistema possui os recursos acumulados superiores ao necessário para garantir o cumprimento de suas obrigações.

Tábua Biométrica - tabela ordenada por idade com as respectivas probabilidades de morte por qualquer que seja a causa, de morbidez, de entrada em invalidez e de mortalidade de inválidos, resultante da observação das ocorrências em grupos populacionais específicos.

Taxa de administração - Limite de gastos permitido pela legislação previdenciária para cobrir despesas com a manutenção das atividades administrativas dos RPPS¹⁷.

Taxa de Juros - taxa utilizada para desconto atuarial no cálculo dos valores atuais ou presentes.

Taxa de Retorno dos Investimentos - taxa de retorno esperada de ser obtida pelo investimento do patrimônio do plano.

Teto do INSS - valor máximo do benefício pago pelo Regime Geral de Previdência Social – RGPS.

Turnover - o mesmo que rotatividade.

Valor Atual dos Benefícios Futuros (VABF) - representa em valores atuais, quanto vale o fluxo futuro de benefícios previdenciários a serem pagos aos participantes ativos, aposentados e pensionistas.

Valor Atual das Contribuições Futuras (VACF) - representa em valores atuais, quanto vale o fluxo futuro de contribuições previdenciárias a serem pagas pelos participantes ativos, aposentados e pensionistas.

SIGLAS

CRP - Certificado de Regularidade Previdenciária

DRAA - Demonstrativo dos Resultados da Avaliação Atuarial

INSS - Instituto Nacional do Seguro Social

MPS - Ministério da Previdência Social

RGPS - Regime Geral de Previdência Social

RPPS - Regime Próprio de Previdência Social

¹⁷ Ministério da Previdência Social – Secretaria de Previdência Social – Estudos – Departamento dos Regimes de Previdência no Serviço Público.

ANEXO B – Relatório Estatístico

a) RESUMO ESTATÍSTICO DOS ATIVOS, APOSENTADOS E PENSIONISTAS

Tabela 25: Ativos

Discriminação	Valores
Quantitativo	529
Idade média atual	47
Idade média de admissão no serviço público	32
Idade média de aposentadoria projetada	65
Salário médio	R\$ 3.556,00
Salário médio dos servidores ativos do sexo masculino	R\$ 3.706,71
Salário médio dos servidores ativos do sexo feminino	R\$ 3.412,52
Total da folha de salários mensal	R\$ 1.881.123,38

Tabela 26: Aposentados

Discriminação	Valores
Quantitativo	120
Idade média atual	67
Benefício médio	R\$ 3.426,59
Total da folha de benefícios mensal	R\$ 411.190,96

Tabela 27: Pensionistas

Discriminação	Valores
Quantitativo	32
Idade média atual	58
Benefício médio	R\$ 3.278,40
Total da folha de benefícios mensal	R\$ 104.908,84

Tabela 28: Total de participantes

Discriminação	Valores
Quantitativo	681
Total da folha de salários e benefícios mensal	R\$ 2.397.223,18

Gráfico 14: Pirâmide Populacional dos Servidores Ativos



Tabela 29: Distribuição dos Servidores Ativos por Faixa Etária

Intervalo - Anos	Quantitativo	Frequência	Frequência acumulada
Até 25	2	0,38%	0,38%
26 a 30	15	2,84%	3,21%
31 a 35	52	9,83%	13,04%
36 a 40	73	13,80%	26,84%
41 a 45	90	17,01%	43,86%
46 a 50	84	15,88%	59,74%
51 a 55	93	17,58%	77,32%
56 a 60	66	12,48%	89,79%
61 a 65	42	7,94%	97,73%
66 a 70	12	2,27%	100,00%
71 a 75	0	0,00%	100,00%
Acima de 75	0	0,00%	100,00%
Total	529	100,00%	100,00%

Gráfico 15: Distribuição dos Servidores Ativos por Faixa Etária

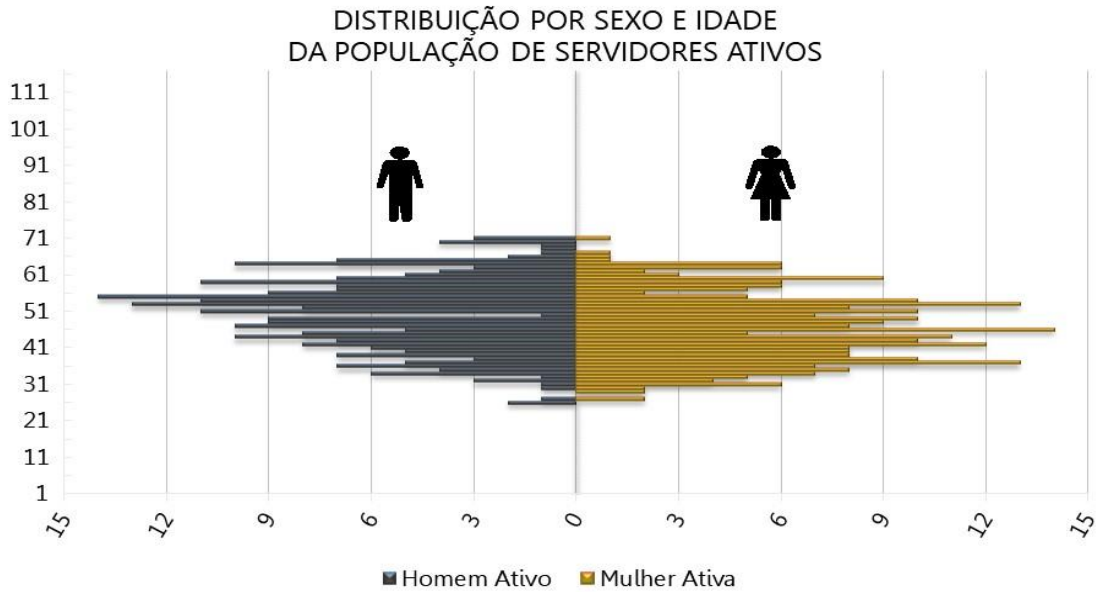

Tabela 30: Distribuição dos Servidores Ativos por Idade de Admissão

Intervalo - Anos	Quantitativo	Frequência	Frequência Acumulada
Até 25	126	23,82%	23,82%
26 a 30	139	26,28%	50,09%
31 a 35	95	17,96%	68,05%
36 a 40	83	15,69%	83,74%
41 a 45	56	10,59%	94,33%
46 a 50	19	3,59%	97,92%
51 a 55	9	1,70%	99,62%
56 a 60	1	0,19%	99,81%
61 a 65	1	0,19%	100,00%
66 a 70	0	0,00%	100,00%
71 a 75	0	0,00%	100,00%
Acima de 75	0	0,00%	100,00%
Total	529	100,00%	100,00%

Gráfico 16: Distribuição dos Servidores Ativos por Idade de Admissão

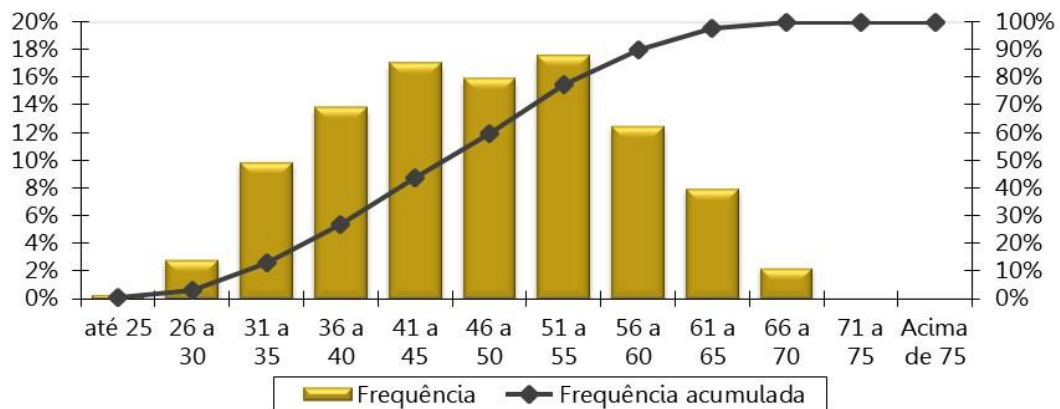

Tabela 31: Distribuição dos Servidores Ativos por Faixa Salarial

Intervalo - R\$	Quantitativo	Frequência	Frequência Acumulada
1.100,00 a 2.203,45	175	33,08%	33,08%
2.203,46 a 3.305,22	187	35,35%	68,43%
3.305,23 a 6.433,57	112	21,17%	89,60%
acima de 6.433,57	55	10,40%	100,00%
Total	529	100,00%	100,00%

Gráfico 17: Distribuição dos Servidores Ativos por Faixa Salarial

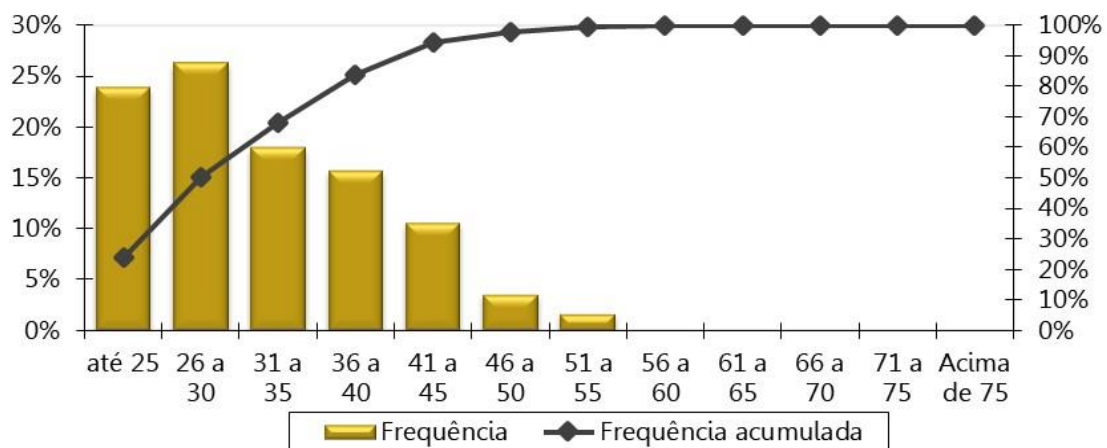
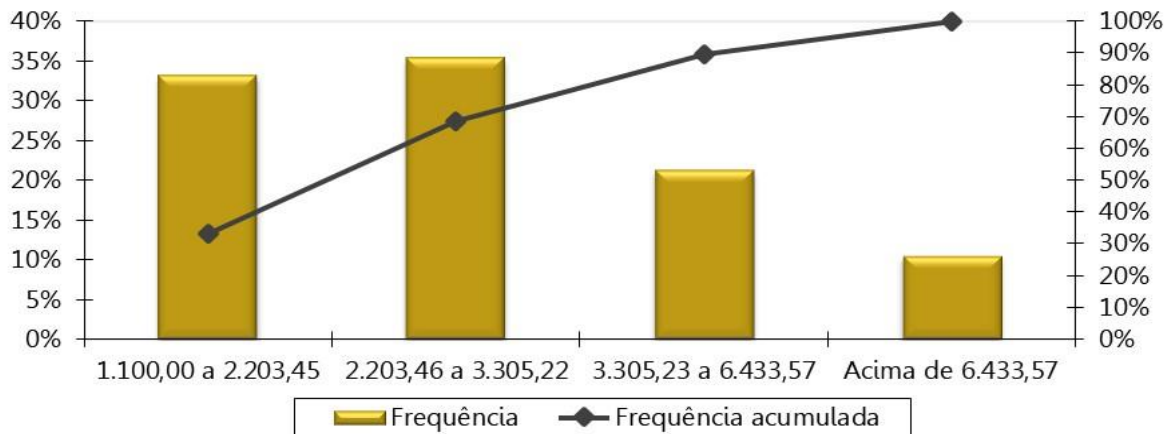

Obs. A tabela e o gráfico de distribuição dos salários estão apresentados segundo as atuais faixas de contribuição para o Regime Geral de Previdência Social.

Tabela 32: Distribuição dos Servidores Ativos por Tempo de Serviço

Intervalo - Anos	Quantitativo	Frequência	Frequência Acumulada
0 a 5	45	8,51%	8,51%
6 a 10	137	25,90%	34,40%
11 a 15	74	13,99%	48,39%
16 a 20	122	23,06%	71,46%
21 a 25	151	28,54%	100,00%
26 a 30	0	0,00%	100,00%
31 a 35	0	0,00%	100,00%
Acima de 35	0	0,00%	100,00%
Total	529	100,00%	100,00%

Gráfico 18: Distribuição dos Servidores Ativos por Tempo de Serviço



Tabela 33: Distribuição dos Servidores Ativos por Idade Provável de Aposentadoria

Intervalo	Feminino	Masculino
Até 50 anos	0	0
50 a 55	4	0
56 a 60	39	0
61 a 65	188	68
66 a 70	18	169
71 a 75	20	20
Acima de 75	2	1
Total	271	258

Gráfico 19: Distribuição dos Servidores Ativos por Idade Provável de Aposentadoria

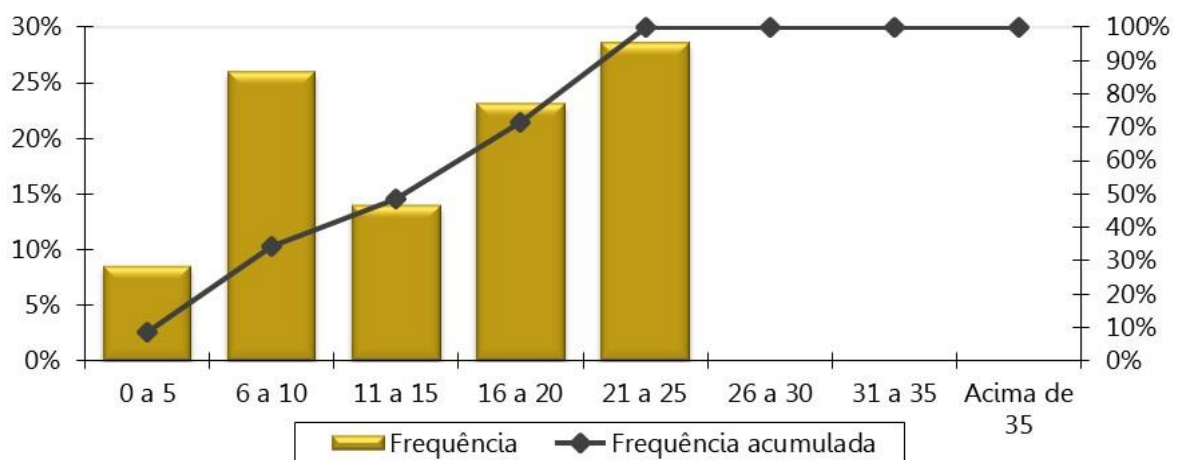

Tabela 34: Distribuição dos Servidores Ativos por Situação de Cônjuge

Ativo com Cônjuge	Quantitativo	Frequência
Casados	341	64,46%
Não casados	188	35,54%
Total	529	100,00%

Gráfico 20: Distribuição dos Servidores Ativos por Situação de Cônjuge

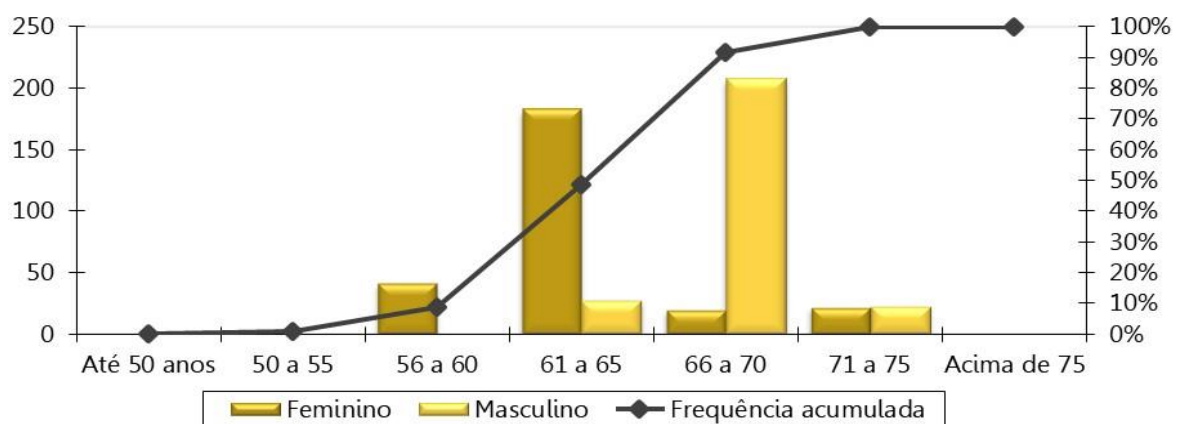

Gráfico 21: Pirâmide Etária dos Aposentados

DISTRIBUIÇÃO POR SEXO E IDADE
DA POPULAÇÃO DOS INATIVOS

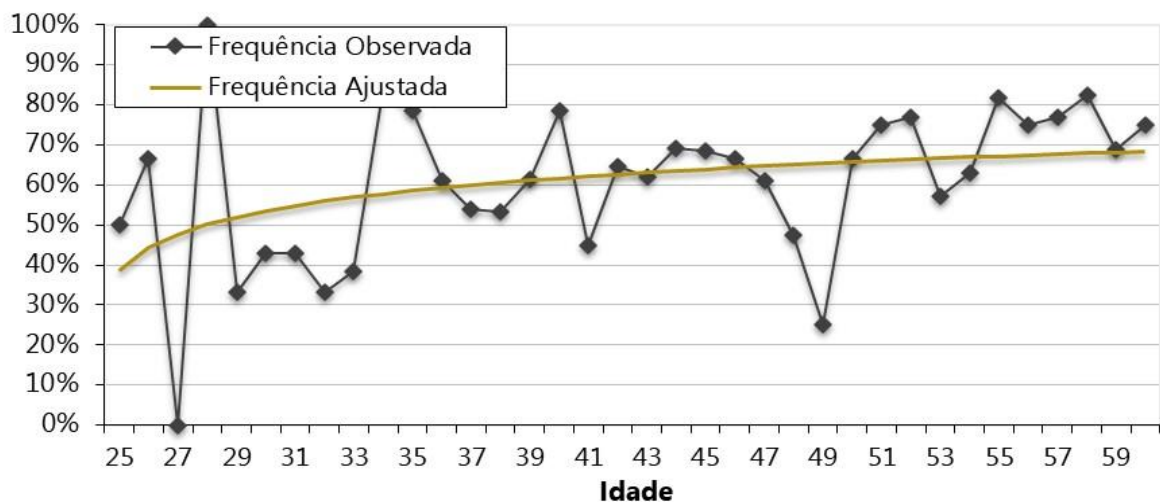

Tabela 35: Distribuição Dos Servidores Aposentados Por Faixa Etária

Intervalo - Anos	Quantitativo	Frequência	Frequência Acumulada
45 a 50	3	2,50%	2,50%
50 a 55	5	4,17%	6,67%
55 a 60	14	11,67%	18,33%
60 a 65	33	27,50%	45,83%
65 a 70	24	20,00%	65,83%
70 a 75	17	14,17%	80,00%
75 a 80	19	15,83%	95,83%
80 a 85	4	3,33%	99,17%
Acima de 85	1	0,83%	100,00%
Total	120	100,00%	100,00%

Gráfico 22: Distribuição dos Servidores Aposentados por Faixa Etária

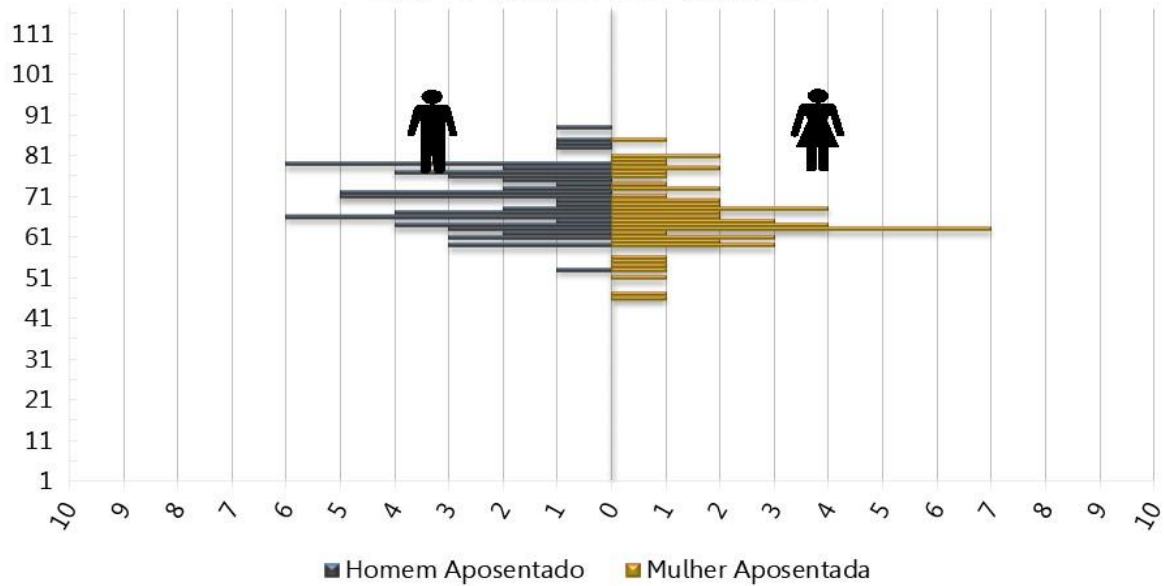

Tabela 36: Distribuição dos Servidores Aposentados por Faixa de Benefício

Intervalo - R\$	Quantitativo	Frequência	Frequência Acumulada
1.100,00 a 2.203,45	45	37,50%	37,50%
2.203,46 a 3.305,22	32	26,67%	64,17%
3.305,23 a 6.433,57	28	23,33%	87,50%
acima de 6.433,57	15	12,50%	100,00%
Total	120	100,00%	100,00%

Gráfico 23: Distribuição dos Servidores Aposentados por Faixa de Benefício

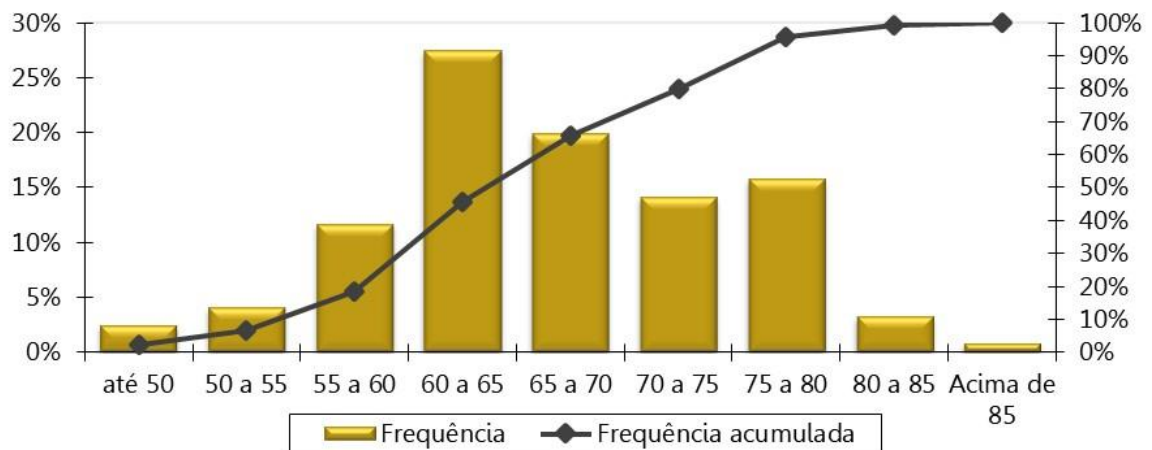

Gráfico 24: Pirâmide Etária dos Pensionistas

DISTRIBUIÇÃO POR SEXO E IDADE DA POPULAÇÃO DOS PENSIONISTAS

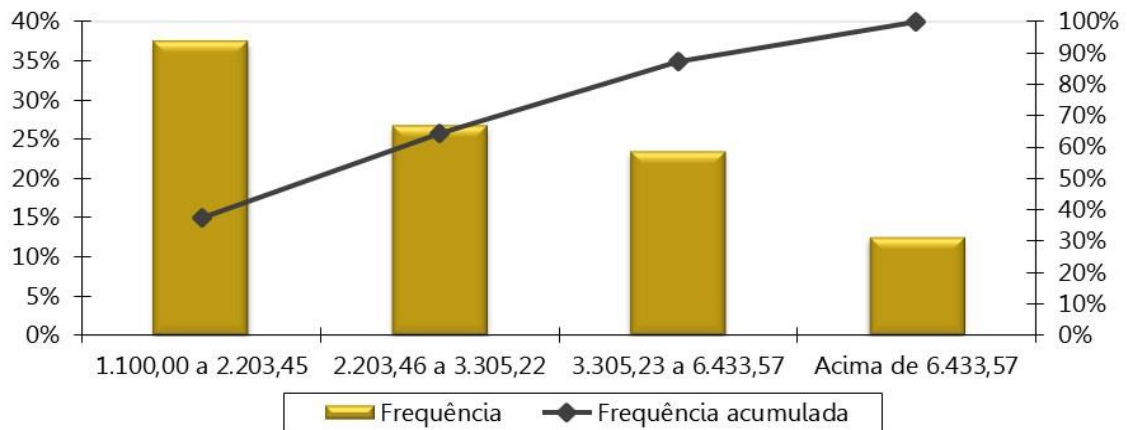

Tabela 37: Distribuição dos Pensionistas por Faixa Etária

Intervalo - Anos	Quantitativo	Frequência	Frequência Acumulada
Até 25	5	15,63%	15,63%
26 a 30	0	0,00%	15,63%
31 a 35	0	0,00%	15,63%
36 a 40	0	0,00%	15,63%
41 a 45	0	0,00%	15,63%
46 a 50	0	0,00%	15,63%
51 a 55	2	6,25%	21,88%
56 a 60	6	18,75%	40,63%
Acima de 60	19	59,38%	100,00%
Total	32	100,00%	100,00%

Gráfico 25: Distribuição dos Pensionistas por Faixa Etária

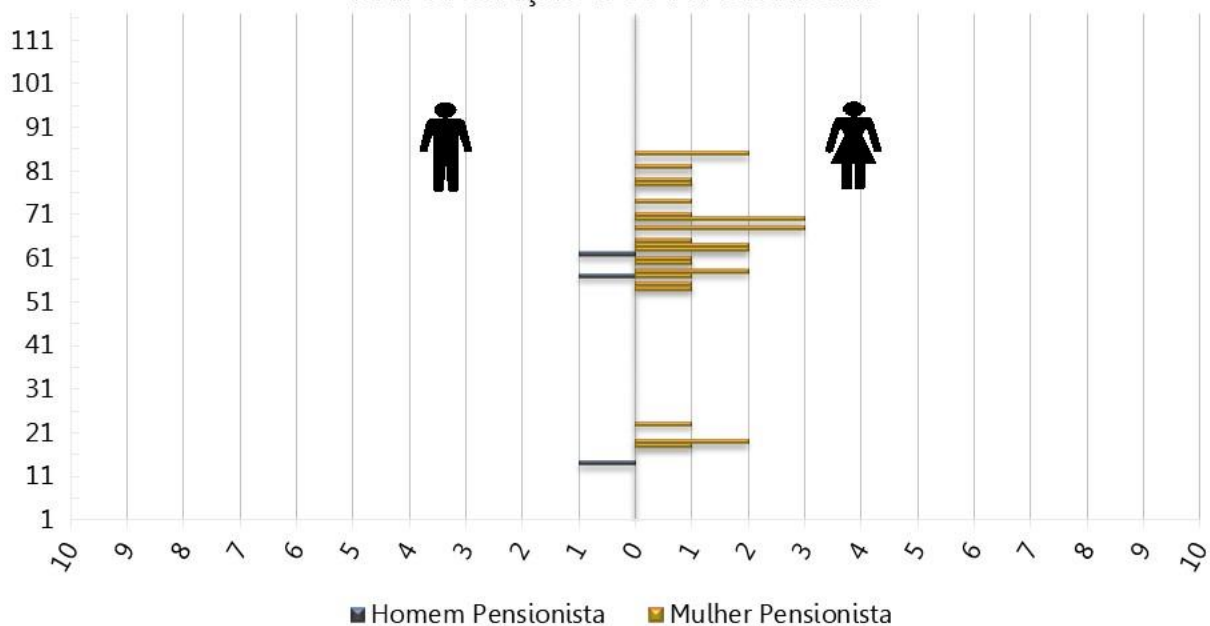

Tabela 38: Distribuição dos Pensionistas por Faixa de Benefício

Intervalo - R\$	Quantitativo	Frequência	Frequência Acumulada
1.100,00 a 2.203,45	18	56,25%	56,25%
2.203,46 a 3.305,22	2	6,25%	62,50%
3.305,23 a 6.433,57	9	28,13%	90,63%
acima de 6.433,57	3	9,38%	100,00%
Total	32	100,00%	100,00%

Gráfico 26: Distribuição Dos Pensionistas Por Faixa De Benefício

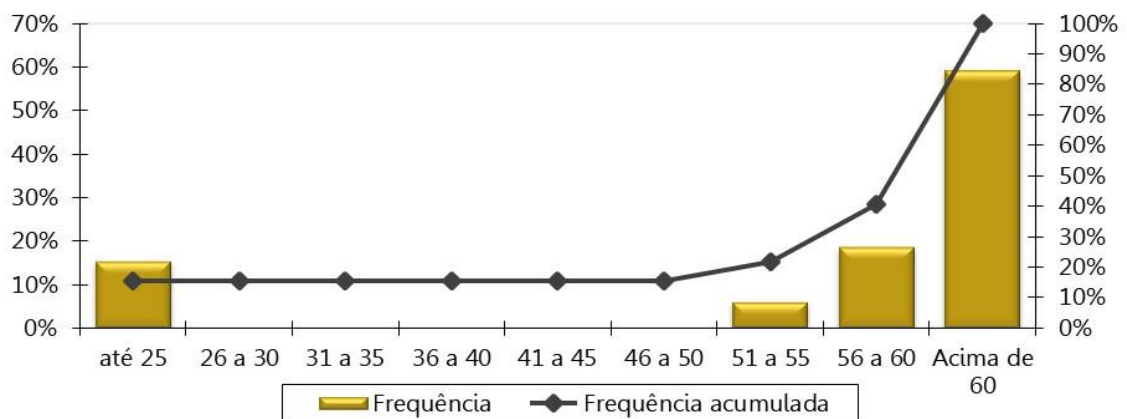
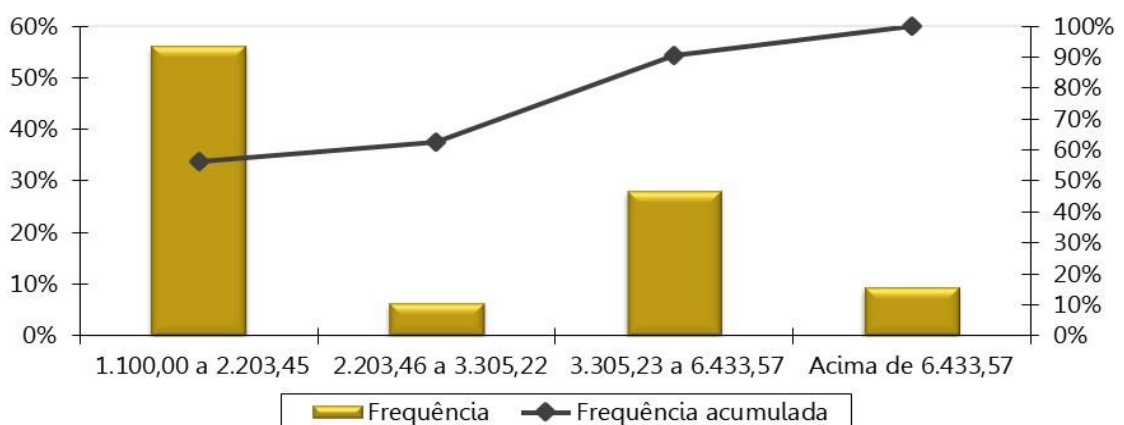

ANEXO C – Análise Crítica da Base de Dados Cadastrais

A base de dados enviada pelo Município de Ouroeste/SP possui qualidade satisfatória para a realização do cálculo atuarial, sendo que algumas informações foram estimadas dentro dos princípios atuariais mais conservadores.

Determinado pela Portaria MF nº 464/2018, a SPREV disponibilizará, a cada exercício, o layout mínimo para apresentação dos dados cadastrais a serem adotados no cálculo atuarial.

Devido à exigência deste preenchimento, também relacionamos abaixo as informações não declaradas, ou declaradas com alto índice de incompletude, mas que não foram adotadas premissas pois não afetam o resultado do cálculo atuarial devido à metodologia adotada neste estudo.

O banco de dados cadastral foi analisado e as inconsistências encontradas foram corrigidas, utilizando as seguintes premissas para cálculo:

a) Servidores Ativos

A tabela a seguir apresenta a quantidade de registros inconsistentes para servidores ativos, em função da inconsistência encontrada quando da depuração dos dados.

Tabela 39: Quantidade de registros inconsistentes, incompletos ou não declarados para servidores ativos

INCONSISTÊNCIA	QTD REGISTROS	% DO TOTAL	HIPÓTESE
Servidores casados, em união estável ou com estado civil "outros", sem a respectiva data de nascimento do cônjuge	1	0,19%	Admitir que o homem é três anos mais velho que a mulher caso não informado data ou idade menor que 18 anos.
Alta proporção de tempo de contribuição do servidor ativo anterior à admissão no ente para o RGPS igual a zero (maior que 20,00%)	126	23,82%	Admitir que o servidor entrou no mercado de trabalho aos 25 anos.
Baixo índice de professores (Menor que 15%)	13,04%	13,04%	Manter o dado original como correto
Na aba dependente - Identificador Único do dependente não informado	714	134,97%	Não adotar premissa
Na aba dependente - CPF do dependente não informado	12	2,27%	Informar 111.111.111-11

b) Aposentados

A tabela a seguir apresenta a quantidade de registros inconsistentes para os aposentados, em função da inconsistência encontrada quando da depuração dos dados.

Tabela 40: Quantidade de registros inconsistentes, incompletos ou não declarados para servidores inativos - RPPS

INCONSISTÊNCIA	QTD REGISTROS	% DO TOTAL	HIPÓTESE
Alta proporção de aposentadorias por invalidez	20,00%	20,00%	Manter o dado original como correto
TSANT no rpps em vínculos anteriores à data de ingresso no Ente não informado	120	100,00%	Informar zero
Na aba dependente - Identificador Único do dependente não informado	84	70,00%	Não adotar premissa
Na aba dependente - Informações incompletas do servidor e do dependente	1	0,83%	Excluir linha da Base de dados
Na aba dependente - CPF do dependente não informado	2	1,67%	Informar 111.111.111-11

c) Pensionistas

A tabela a seguir apresenta a quantidade de registros inconsistentes para os pensionistas, em função da inconsistência encontrada quando da depuração dos dados.

Tabela 41: Quantidade de registros inconsistentes, incompletos ou não declarados para pensionistas - RPPS

INCONSISTÊNCIA	QTD REGISTROS	% DO TOTAL	HIPÓTESE
PIS/PASEP do segurado instituidor da pensão não informado	2	5,41%	Informar 111.11111.11-1
PIS/PASEP do pensionista não informado	10	27,03%	Informar 111.11111.11-1

ANEXO D – Projeções Atuariais da Massa de Participantes, Receitas e Despesas.

Tabela D 1 - Projeção Atuarial do quantitativo de participantes

Ano	Ativos Existentes	Ativos Futuros	Total de Ativos	Aposentados Atuais	Pensionistas Atuais	Aposentados Futuros	Pensionistas Futuros	Total de Aposentados e Pensionistas	Total de Participantes
2022	520	9	529	117	32	1	4	154	683
2023	488	41	529	114	31	25	8	177	706
2024	479	50	529	111	30	26	12	179	708
2025	462	67	529	108	28	35	16	186	715
2026	444	85	529	104	27	45	20	196	725
2027	432	97	529	101	27	49	24	200	729
2028	407	122	529	97	26	66	28	218	747
2029	392	137	529	93	25	73	33	224	753
2030	374	155	529	90	25	82	37	234	763
2031	355	174	529	86	24	94	41	245	774
2032	335	194	529	82	23	106	46	256	785
2033	319	210	529	78	22	113	50	264	793
2034	295	234	529	74	22	129	54	279	808
2035	274	255	529	70	21	141	58	291	820
2036	255	274	529	66	20	152	63	301	830
2037	234	295	529	62	19	165	67	313	842
2038	214	315	529	58	18	177	70	325	854
2039	197	332	529	55	18	185	74	332	861
2040	176	353	529	51	17	198	78	344	873
2041	162	367	529	47	16	203	81	347	876
2042	142	387	529	44	15	215	84	358	887
2043	124	405	529	40	14	224	87	365	894
2044	111	418	529	37	14	228	90	368	897
2045	95	434	529	33	13	235	92	373	902
2046	82	447	529	30	12	239	94	375	904

Ano	Ativos Existentes	Ativos Futuros	Total de Ativos	Aposentados Atuais	Pensionistas Atuais	Aposentados Futuros	Pensionistas Futuros	Total de Aposentados e Pensionistas	Total de Participantes
2047	72	457	529	28	11	240	96	375	904
2048	63	466	529	25	11	241	98	374	903
2049	52	477	529	22	10	243	99	374	903
2050	42	487	529	20	9	246	100	374	903
2051	32	497	529	18	8	252	101	378	907
2052	29	500	529	15	8	251	101	375	904
2053	22	507	529	14	7	254	101	376	905
2054	17	512	529	12	7	253	101	373	902
2055	13	516	529	10	6	252	101	369	898
2056	9	520	529	9	6	251	101	366	895
2057	3	526	529	7	5	254	100	367	896
2058	1	528	529	6	5	250	100	361	890
2059	1	528	529	5	5	246	99	354	883
2060	0	529	529	4	4	240	98	346	875
2061	0	529	529	4	4	234	97	338	867
2062	0	529	529	3	4	235	95	337	866
2063	0	529	529	2	3	232	94	333	862
2064	0	529	529	2	3	230	93	329	858
2065	0	529	529	2	3	229	92	326	855
2066	0	529	529	1	3	227	90	322	851
2067	0	529	529	1	3	226	89	319	848
2068	0	529	529	1	3	225	88	316	845
2069	0	529	529	1	3	223	86	313	842
2070	0	529	529	1	3	223	85	311	840
2071	0	529	529	0	2	221	84	308	837
2072	0	529	529	0	2	221	83	307	836
2073	0	529	529	0	2	220	82	305	834
2074	0	529	529	0	2	220	81	303	832
2075	0	529	529	0	2	220	80	302	831
2076	0	529	529	0	2	218	79	299	828

Ano	Ativos Existentes	Ativos Futuros	Total de Ativos	Aposentados Atuais	Pensionistas Atuais	Aposentados Futuros	Pensionistas Futuros	Total de Aposentados e Pensionistas	Total de Participantes
2077	0	529	529	0	2	216	78	296	825
2078	0	529	529	0	2	215	77	294	823
2079	0	529	529	0	2	214	77	293	822
2080	0	529	529	0	2	213	76	291	820
2081	0	529	529	0	2	212	76	289	818
2082	0	529	529	0	2	210	75	287	816
2083	0	529	529	0	2	210	75	287	816
2084	0	529	529	0	2	211	74	287	816
2085	0	529	529	0	2	209	74	285	814
2086	0	529	529	0	1	210	74	285	814
2087	0	529	529	0	1	209	73	284	813
2088	0	529	529	0	1	208	73	283	812
2089	0	529	529	0	1	207	73	281	810
2090	0	529	529	0	1	205	73	278	807
2091	0	529	529	0	1	203	72	276	805
2092	0	529	529	0	1	200	72	273	802
2093	0	529	529	0	1	199	72	271	800
2094	0	529	529	0	1	196	72	269	798
2095	0	529	529	0	1	194	72	267	796
2096	0	529	529	0	1	194	71	266	795

Tabela D 2 - Projeção Atuarial das receitas e despesas (em R\$)

Ano	Remuneração Integral dos Servidores Ativos Atuais	Remuneração Integral dos Servidores Ativos Futuros	Total das Remunerações dos Servidores Ativos	Benefícios Futuros dos Servidores Ativos Atuais	Benefícios Futuros dos Servidores Ativos Futuros	Total de Benefícios Futuros de Ativos	Benefícios dos Aposentados Atuais	Benefícios dos Pensionistas Atuais	Total de Benefícios de Apos. e Pens. Atuais	Total de Benefícios de Apos. e Pens. (Atuais e Futuros)	Total
2022	24.445.547,59	316.861,19	24.762.408,77	130.999,73	0,00	130.999,73	5.300.607,27	1.343.402,43	6.644.009,69	6.775.009,43	31.537.418,20
2023	23.474.315,54	1.294.821,23	24.769.136,76	1.157.157,14	2.629,14	1.159.786,28	5.250.914,17	1.321.956,49	6.572.870,66	7.732.656,94	32.501.793,70
2024	23.445.473,92	1.625.874,24	25.071.348,16	1.293.956,11	6.636,44	1.300.592,55	5.194.378,00	1.299.465,72	6.493.843,72	7.794.436,27	32.865.784,43
2025	23.091.108,71	2.152.860,65	25.243.969,35	1.733.536,12	11.907,17	1.745.443,29	5.133.415,43	1.193.269,96	6.326.685,39	8.072.128,68	33.316.098,03
2026	22.417.027,39	2.889.848,73	25.306.876,12	2.354.637,43	19.156,02	2.373.793,45	5.066.644,76	1.168.783,79	6.235.428,55	8.609.222,00	33.916.098,12
2027	22.253.008,79	3.306.503,10	25.559.511,89	2.601.944,13	28.049,55	2.629.993,68	4.993.763,78	1.143.324,10	6.137.087,88	8.767.081,56	34.326.593,45
2028	21.467.631,41	4.097.138,83	25.564.770,24	3.345.181,51	38.938,86	3.384.120,37	4.914.477,87	1.116.910,85	6.031.388,73	9.415.509,09	34.980.279,33
2029	21.146.481,35	4.603.721,42	25.750.202,77	3.683.585,35	51.776,47	3.735.361,83	4.828.494,02	1.089.566,77	5.918.060,78	9.653.422,61	35.403.625,38
2030	20.684.931,92	5.190.012,42	25.874.944,33	4.151.011,52	66.556,11	4.217.567,63	4.735.557,82	1.061.337,29	5.796.895,11	10.014.462,74	35.889.407,08
2031	19.859.019,44	5.968.364,66	25.827.384,10	4.947.431,16	83.582,54	5.031.013,71	4.635.522,03	1.032.273,11	5.667.795,14	10.698.808,85	36.526.192,95
2032	19.178.473,72	6.675.408,22	25.853.881,94	5.570.847,17	103.137,13	5.673.984,31	4.528.262,57	1.002.423,25	5.530.685,82	11.204.670,12	37.058.552,06
2033	18.417.292,23	7.448.530,93	25.865.823,16	6.215.624,46	125.254,54	6.340.879,00	4.413.666,66	971.842,34	5.385.509,00	11.726.388,00	37.592.211,16
2034	17.329.978,23	8.376.788,76	25.706.766,99	7.123.813,26	150.464,30	7.274.277,56	4.291.747,71	940.595,13	5.232.342,84	12.506.620,40	38.213.387,39
2035	16.388.164,44	9.206.504,91	25.594.669,35	7.963.339,15	178.827,10	8.142.166,24	4.162.583,47	908.751,06	5.071.334,53	13.213.500,77	38.808.170,12
2036	15.514.041,40	9.994.813,77	25.508.855,17	8.725.271,39	210.300,52	8.935.571,91	4.026.383,17	876.389,63	4.902.772,80	13.838.344,71	39.347.199,88
2037	14.565.785,11	10.827.254,30	25.393.039,41	9.481.982,60	246.385,51	9.728.368,11	3.883.535,65	843.586,52	4.727.122,17	14.455.490,28	39.848.529,68
2038	13.484.440,51	11.748.862,28	25.233.302,79	10.313.933,34	328.401,98	10.642.335,32	3.734.393,05	810.422,73	4.544.815,77	15.187.151,09	40.420.453,88
2039	12.552.477,94	12.548.040,02	25.100.517,96	11.006.020,83	372.457,05	11.378.477,88	3.579.440,59	776.985,20	4.356.425,79	15.734.903,67	40.835.421,63
2040	11.237.080,23	13.561.831,73	24.798.911,96	11.969.402,18	432.196,21	12.401.598,39	3.419.226,45	743.367,76	4.162.594,21	16.564.192,60	41.363.104,56
2041	10.289.381,05	14.387.755,52	24.677.136,57	12.551.304,48	483.466,14	13.034.770,63	3.254.406,89	709.704,08	3.964.110,97	16.998.881,60	41.676.018,16
2042	9.006.006,54	15.382.611,84	24.388.618,38	13.495.214,55	563.820,56	14.059.035,11	3.085.767,40	676.099,62	3.761.867,02	17.820.902,13	42.209.520,51
2043	7.987.784,60	16.284.240,95	24.272.025,55	14.116.095,56	623.530,08	14.739.625,64	2.914.104,23	642.664,91	3.556.769,13	18.296.394,77	42.568.420,32
2044	7.208.706,07	17.003.620,74	24.212.326,80	14.512.537,97	688.633,83	15.201.171,80	2.740.314,56	609.506,01	3.349.820,56	18.550.992,36	42.763.319,16
2045	6.012.258,28	17.935.066,44	23.947.324,72	15.264.526,59	759.857,09	16.024.383,68	2.565.325,44	576.694,38	3.142.019,82	19.166.403,50	43.113.728,22
2046	4.948.924,32	18.839.275,77	23.788.200,09	15.822.311,79	837.939,96	16.660.251,75	2.390.168,97	544.284,89	2.934.453,86	19.594.705,61	43.382.905,70
2047	4.392.090,97	19.446.914,20	23.839.005,16	15.919.781,67	938.656,34	16.858.438,01	2.215.923,50	512.328,39	2.728.251,89	19.586.689,90	43.425.695,07
2048	3.792.844,75	20.089.925,76	23.882.770,51	16.019.133,53	1.070.969,77	17.090.103,30	2.043.670,33	480.926,95	2.524.597,28	19.614.700,58	43.497.471,09
2049	3.163.667,51	20.702.728,31	23.866.395,81	16.138.989,02	1.182.302,37	17.321.291,39	1.874.460,38	450.202,63	2.324.663,01	19.645.954,40	43.512.350,22

Ano	Remuneração Integral dos Servidores Ativos Atuais	Remuneração Integral dos Servidores Ativos Futuros	Total das Remunerações dos Servidores Ativos	Benefícios Futuros dos Servidores Ativos Atuais	Benefícios Futuros dos Servidores Ativos Futuros	Total de Benefícios Futuros de Ativos	Benefícios dos Aposentados Atuais	Benefícios dos Pensionistas Atuais	Total de Benefícios de Apos. e Pens. Atuais	Total de Benefícios de Apos. e Pens. (Atuais e Futuros)	Total
2050	2.187.270,39	21.487.732,79	23.675.003,18	16.503.276,58	1.366.528,17	17.869.804,75	1.709.307,50	420.275,73	2.129.583,22	19.999.387,98	43.674.391,16
2051	1.668.306,98	22.022.777,70	23.691.084,67	16.475.201,46	1.767.192,36	18.242.393,82	1.549.175,94	391.285,55	1.940.461,49	20.182.855,31	43.873.939,98
2052	1.505.499,32	22.281.429,74	23.786.929,06	16.118.646,73	2.091.630,91	18.210.277,65	1.395.036,81	363.367,02	1.758.403,83	19.968.681,48	43.755.610,54
2053	1.150.055,55	22.658.801,77	23.808.857,33	15.891.668,18	2.426.965,25	18.318.633,43	1.247.847,45	336.638,05	1.584.485,50	19.903.118,94	43.711.976,26
2054	952.800,75	22.958.027,67	23.910.828,42	15.506.681,90	2.815.239,74	18.321.921,64	1.108.471,73	311.209,14	1.419.680,88	19.741.602,52	43.652.430,94
2055	668.894,27	23.257.661,47	23.926.555,74	15.174.521,80	3.086.656,44	18.261.178,24	977.619,43	287.179,59	1.264.799,02	19.525.977,26	43.452.533,00
2056	526.337,29	23.548.379,01	24.074.716,30	14.700.294,06	3.403.702,61	18.103.996,67	855.830,21	264.615,96	1.120.446,17	19.224.442,84	43.299.159,15
2057	168.786,98	23.914.582,98	24.083.369,96	14.383.663,79	3.808.568,00	18.192.231,79	743.484,32	243.541,70	987.026,02	19.179.257,81	43.262.627,76
2058	101.218,05	24.103.187,69	24.204.405,74	13.806.652,19	4.114.264,14	17.920.916,33	640.850,96	223.968,76	864.819,71	18.785.736,05	42.990.141,79
2059	74.906,59	24.310.483,85	24.385.390,44	13.182.726,36	4.416.876,15	17.599.602,51	548.031,81	205.935,55	753.967,36	18.353.569,87	42.738.960,31
2060	73.695,85	24.502.702,22	24.576.398,06	12.525.729,24	4.754.148,52	17.279.877,77	464.885,67	189.470,51	654.356,18	17.934.233,94	42.510.632,01
2061	72.335,80	24.670.265,60	24.742.601,40	11.860.162,19	5.049.068,45	16.909.230,64	391.047,04	174.568,57	565.615,61	17.474.846,25	42.217.447,65
2062	70.818,52	24.854.199,71	24.925.018,23	11.189.224,54	5.653.442,95	16.842.667,49	325.981,61	161.208,19	487.189,80	17.329.857,30	42.254.875,53
2063	69.134,30	24.882.294,16	24.951.428,47	10.516.178,48	6.092.020,39	16.608.198,88	269.114,95	149.362,90	418.477,85	17.026.676,73	41.978.105,20
2064	67.269,69	24.982.526,95	25.049.796,64	9.843.571,83	6.544.228,84	16.387.800,67	219.921,63	138.995,08	358.916,71	16.746.717,38	41.796.514,02
2065	0,00	25.098.968,57	25.098.968,57	9.231.402,09	7.125.908,01	16.357.310,10	177.893,13	130.057,69	307.950,82	16.665.260,91	41.764.229,48
2066	0,00	25.110.762,40	25.110.762,40	8.569.958,83	7.572.177,40	16.142.136,23	142.493,75	122.467,37	264.961,12	16.407.097,35	41.517.859,75
2067	0,00	25.178.508,23	25.178.508,23	7.919.896,40	8.029.340,47	15.949.236,87	113.089,63	116.097,76	229.187,39	16.178.424,26	41.356.932,49
2068	0,00	25.231.072,12	25.231.072,12	7.284.493,52	8.557.767,10	15.842.260,63	88.949,57	110.799,76	199.749,33	16.042.009,96	41.273.082,08
2069	0,00	25.242.661,71	25.242.661,71	6.666.874,71	9.016.718,97	15.683.593,68	69.314,95	106.418,08	175.733,03	15.859.326,71	41.101.988,42
2070	0,00	25.283.105,01	25.283.105,01	6.069.919,20	9.543.951,87	15.613.871,08	53.449,59	102.798,12	156.247,71	15.770.118,79	41.053.223,80
2071	0,00	25.260.586,74	25.260.586,74	5.496.265,59	9.882.645,34	15.378.910,94	40.673,98	99.766,79	140.440,77	15.519.351,71	40.779.938,44
2072	0,00	25.336.716,70	25.336.716,70	4.948.281,90	10.390.769,09	15.339.050,99	30.436,81	97.161,64	127.598,45	15.466.649,44	40.803.366,14
2073	0,00	25.308.665,31	25.308.665,31	4.428.058,32	10.792.548,13	15.220.606,44	22.340,75	94.846,89	117.187,64	15.337.794,08	40.646.459,39
2074	0,00	25.323.929,13	25.323.929,13	3.937.350,42	11.303.667,58	15.241.017,99	16.051,80	92.696,11	108.747,91	15.349.765,91	40.673.695,04
2075	0,00	25.262.946,03	25.262.946,03	3.477.592,75	11.694.083,33	15.171.676,08	11.222,78	90.607,05	101.829,83	15.273.505,91	40.536.451,94
2076	0,00	25.259.239,50	25.259.239,50	3.049.857,61	12.008.163,68	15.058.021,29	7.572,83	88.490,91	96.063,74	15.154.085,03	40.413.324,52
2077	0,00	25.284.272,22	25.284.272,22	2.654.811,81	12.360.557,06	15.015.368,87	4.909,76	86.270,00	91.179,77	15.106.548,64	40.390.820,85
2078	0,00	25.278.849,80	25.278.849,80	2.292.765,46	12.725.332,03	15.018.097,49	3.049,40	83.907,14	86.956,53	15.105.054,03	40.383.903,83

Ano	Remuneração Integral dos Servidores Ativos Atuais	Remuneração Integral dos Servidores Ativos Futuros	Total das Remunerações dos Servidores Ativos	Benefícios Futuros dos Servidores Ativos Atuais	Benefícios Futuros dos Servidores Ativos Futuros	Total de Benefícios Futuros de Ativos	Benefícios dos Aposentados Atuais	Benefícios dos Pensionistas Atuais	Total de Benefícios de Apos. e Pens. Atuais	Total de Benefícios de Apos. e Pens. (Atuais e Futuros)	Total
2079	0,00	25.247.221,07	25.247.221,07	1.963.704,18	13.016.321,68	14.980.025,86	1.796,78	81.395,04	83.191,82	15.063.217,68	40.310.438,75
2080	0,00	25.234.979,62	25.234.979,62	1.667.142,51	13.339.803,27	15.006.945,77	981,52	78.735,28	79.716,80	15.086.662,57	40.321.642,19
2081	0,00	25.136.204,57	25.136.204,57	1.402.190,40	13.643.695,36	15.045.885,76	470,81	75.930,84	76.401,65	15.122.287,42	40.258.491,99
2082	0,00	25.051.888,60	25.051.888,60	1.167.639,02	13.757.421,50	14.925.060,52	184,71	72.984,42	73.169,13	14.998.229,65	40.050.118,26
2083	0,00	25.033.178,22	25.033.178,22	961.996,46	14.010.462,95	14.972.459,40	54,60	69.900,46	69.955,06	15.042.414,47	40.075.592,68
2084	0,00	24.950.774,66	24.950.774,66	783.614,11	14.351.139,93	15.134.754,04	9,64	66.687,31	66.696,95	15.201.451,00	40.152.225,65
2085	0,00	24.807.904,14	24.807.904,14	630.784,91	14.553.072,79	15.183.857,71	0,53	63.356,18	63.356,71	15.247.214,42	40.055.118,55
2086	0,00	24.727.494,27	24.727.494,27	501.601,11	14.815.833,67	15.317.434,78	0,00	59.921,42	59.921,42	15.377.356,20	40.104.850,46
2087	0,00	24.610.425,11	24.610.425,11	393.878,83	14.945.096,82	15.338.975,65	0,00	56.398,55	56.398,55	15.395.374,20	40.005.799,31
2088	0,00	24.537.766,40	24.537.766,40	305.211,01	15.067.946,57	15.373.157,58	0,00	52.805,09	52.805,09	15.425.962,66	39.963.729,06
2089	0,00	24.498.645,71	24.498.645,71	233.184,29	15.130.025,71	15.363.210,00	0,00	49.194,64	49.194,64	15.412.404,63	39.911.050,34
2090	0,00	24.467.986,95	24.467.986,95	175.536,25	15.076.238,72	15.251.774,97	0,00	45.588,20	45.588,20	15.297.363,17	39.765.350,12
2091	0,00	24.494.627,07	24.494.627,07	130.206,88	15.029.503,70	15.159.710,58	0,00	42.006,61	42.006,61	15.201.717,19	39.696.344,26
2092	0,00	24.475.299,57	24.475.299,57	95.281,54	14.880.542,10	14.975.823,64	0,00	38.470,43	38.470,43	15.014.294,07	39.489.593,64
2093	0,00	24.531.073,61	24.531.073,61	68.876,85	14.882.065,52	14.950.942,36	0,00	34.999,80	34.999,80	14.985.942,16	39.517.015,77
2094	0,00	24.488.983,49	24.488.983,49	49.185,27	14.732.465,56	14.781.650,83	0,00	31.614,28	31.614,28	14.813.265,11	39.302.248,61
2095	0,00	24.541.011,27	24.541.011,27	34.651,85	14.650.824,19	14.685.476,03	0,00	28.332,78	28.332,78	14.713.808,81	39.254.820,08
2096	0,00	24.546.483,74	24.546.483,74	24.072,65	14.509.032,25	14.533.104,90	0,00	25.173,37	25.173,37	14.558.278,28	39.104.762,01

Tabela D 3 – Fluxo de Caixa - Plano de Custeio Vigente (em R\$)

Ano	Receitas do Fundo – Plano de Custeio Vigente						Despesas			Total (Receitas - Despesas)	Saldo de Caixa
	Contribuições do Ente	Contribuições dos participantes	Compensação Previdenciária	Dívida para com o RPPS	Ganhos de Mercado	Total de Receitas	Benefícios de Inativos e Pensionistas	Despesas Administrativas	Total das despesas		
2022	5.422.019,22	3.877.202,15	616.539,03	1.100.938,11	3.806.010,57	14.822.709,09	6.775.009,43	742.872,26	7.517.881,69	7.304.827,40	85.137.354,47
2023	6.320.426,51	3.919.724,48	692.352,73	1.091.905,34	4.163.216,63	16.187.625,69	7.732.656,94	743.074,10	8.475.731,04	7.711.894,66	92.849.249,13
2024	6.439.966,54	3.962.455,62	696.408,48	1.082.946,68	4.540.328,28	16.722.105,60	7.794.436,27	752.140,44	8.546.576,71	8.175.528,89	101.024.778,02
2025	6.541.568,94	3.994.133,73	716.748,55	1.074.061,52	4.940.111,64	17.266.624,38	8.072.128,68	757.319,08	8.829.447,76	8.437.176,62	109.461.954,63
2026	6.622.003,99	4.033.973,91	758.692,21	1.065.249,26	5.352.689,58	17.832.608,95	8.609.222,00	759.206,28	9.368.428,29	8.464.180,66	117.926.135,30
2027	6.733.376,67	4.071.558,09	770.217,71	847.696,15	5.766.588,02	18.189.436,64	8.767.081,56	766.785,36	9.533.866,92	8.655.569,72	126.581.705,02
2028	6.799.187,74	4.094.978,92	820.906,08	216.875,96	6.189.845,38	18.121.794,09	9.415.509,09	766.943,11	10.182.452,20	7.939.341,88	134.521.046,91
2029	6.887.971,23	4.122.693,47	838.667,75	215.096,58	6.578.079,19	18.642.508,23	9.653.422,61	772.506,08	10.425.928,69	8.216.579,54	142.737.626,44
2030	6.968.762,64	4.149.123,79	866.191,62	213.331,79	6.979.869,93	19.177.279,78	10.014.462,74	776.248,33	10.790.711,07	8.386.568,71	151.124.195,15
2031	7.020.694,92	4.188.125,34	919.490,96	211.581,49	7.389.973,14	19.729.865,85	10.698.808,85	774.821,52	11.473.630,37	8.256.235,48	159.380.430,63
2032	7.083.509,91	4.213.910,50	958.421,65	209.845,54	7.793.703,06	20.259.390,66	11.204.670,12	775.616,46	11.980.286,58	8.279.104,08	167.659.534,71
2033	7.155.483,21	4.253.762,13	998.530,36	208.123,84	8.198.551,25	20.814.450,78	11.726.388,00	775.974,69	12.502.362,69	8.312.088,09	175.971.622,80
2034	7.182.851,05	4.274.167,49	1.059.230,60	0,00	8.605.012,35	21.121.261,48	12.506.620,40	771.203,01	13.277.823,41	7.843.438,07	183.815.060,87
2035	7.239.118,17	4.305.732,48	1.113.974,70	0,00	8.988.556,48	21.647.381,83	13.213.500,77	767.840,08	13.981.340,85	7.666.040,97	191.481.101,84
2036	7.216.042,77	4.334.321,47	1.162.071,14	0,00	9.363.425,88	22.075.861,26	13.838.344,71	765.265,65	14.603.610,37	7.472.250,89	198.953.352,73
2037	7.190.731,41	4.353.900,95	1.209.472,18	0,00	9.728.818,95	22.482.923,49	14.455.490,28	761.791,18	15.217.281,46	7.265.642,03	206.218.994,76
2038	7.150.197,97	4.378.593,79	1.265.959,78	0,00	10.084.108,84	22.878.860,38	15.187.151,09	756.999,08	15.944.150,17	6.934.710,21	213.153.704,97
2039	7.119.808,44	4.401.805,08	1.307.666,46	0,00	10.423.216,17	23.252.496,15	15.734.903,67	753.015,54	16.487.919,21	6.764.576,94	219.918.281,91
2040	7.064.501,44	4.421.291,10	1.371.835,00	0,00	10.754.003,99	23.611.631,54	16.564.192,60	743.967,36	17.308.159,95	6.303.471,58	226.221.753,49
2041	7.039.031,95	4.443.023,64	1.404.383,37	0,00	11.062.243,75	23.948.682,71	16.998.881,60	740.314,10	17.739.195,69	6.209.487,02	232.431.240,51
2042	6.978.331,62	4.470.656,79	1.467.876,06	0,00	11.365.887,66	24.282.752,14	17.820.902,13	731.658,55	18.552.560,68	5.730.191,45	238.161.431,97
2043	6.952.750,21	4.487.671,48	1.503.614,51	0,00	11.646.094,02	24.590.130,22	18.296.394,77	728.160,77	19.024.555,54	5.565.574,69	243.727.006,65
2044	6.939.995,27	4.497.460,12	1.521.660,59	0,00	11.918.250,63	24.877.366,60	18.550.992,36	726.369,80	19.277.362,17	5.600.004,44	249.327.011,09
2045	6.902.484,59	4.518.977,06	1.568.562,19	0,00	12.192.090,84	25.182.114,68	19.166.403,50	718.419,74	19.884.823,24	5.297.291,44	254.624.302,53
2046	6.880.059,29	4.541.853,14	1.600.497,70	0,00	12.451.128,39	25.473.538,52	19.594.705,61	713.646,00	20.308.351,62	5.165.186,91	259.789.489,43
2047	6.899.009,49	4.542.998,48	1.597.543,09	0,00	12.703.706,03	25.743.257,10	19.586.689,90	715.170,15	20.301.860,06	5.441.397,04	265.230.886,47

Ano	Receitas do Fundo – Plano de Custeio Vigente						Despesas			Total (Receitas - Despesas)	Saldo de Caixa
	Contribuições do Ente	Contribuições dos participantes	Compensação Previdenciária	Dívida para com o RPPS	Ganhos de Mercado	Total de Receitas	Benefícios de Inativos e Pensionistas	Despesas Administrativas	Total das despesas		
2048	6.918.769,48	4.550.341,77	1.597.499,17	0,00	12.969.790,35	26.036.400,77	19.614.700,58	716.483,12	20.331.183,70	5.705.217,07	270.936.103,55
2049	6.916.376,33	4.545.686,22	1.597.756,44	0,00	13.248.775,46	26.308.594,45	19.645.954,40	715.991,87	20.361.946,28	5.946.648,18	276.882.751,72
2050	6.898.234,64	4.556.488,23	1.623.842,55	0,00	13.539.566,56	26.618.131,98	19.999.387,98	710.250,10	20.709.638,07	5.908.493,91	282.791.245,64
2051	6.902.308,70	4.549.872,03	1.636.398,21	0,00	13.828.491,91	26.917.070,84	20.182.855,31	710.732,54	20.893.587,85	6.023.482,99	288.814.728,63
2052	6.920.682,22	4.530.090,14	1.617.221,82	0,00	14.123.040,23	27.191.034,41	19.968.681,48	713.607,87	20.682.289,35	6.508.745,06	295.323.473,69
2053	6.929.314,28	4.506.806,54	1.610.025,65	0,00	14.441.317,86	27.487.464,33	19.903.118,94	714.265,72	20.617.384,65	6.870.079,68	302.193.553,37
2054	6.951.264,84	4.491.586,44	1.595.255,41	0,00	14.777.264,76	27.815.371,45	19.741.602,52	717.324,85	20.458.927,37	7.356.444,08	309.549.997,45
2055	3.600.946,64	4.467.397,89	1.576.267,79	0,00	15.136.994,88	24.781.607,20	19.525.977,26	717.796,67	20.243.773,93	4.537.833,27	314.087.830,72
2056	3.623.244,80	4.448.087,71	1.550.525,57	0,00	15.358.894,92	24.980.753,00	19.224.442,84	722.241,49	19.946.684,33	5.034.068,67	319.121.899,39
2057	3.624.547,18	4.421.658,67	1.545.413,94	0,00	15.605.060,88	25.196.680,67	19.179.257,81	722.501,10	19.901.758,91	5.294.921,76	324.416.821,15
2058	3.642.763,06	4.396.498,71	1.512.561,18	0,00	15.863.982,55	25.415.805,51	18.785.736,05	726.132,17	19.511.868,22	5.903.937,29	330.320.758,44
2059	3.670.001,26	4.377.001,99	1.476.744,25	0,00	16.152.685,09	25.676.432,59	18.353.569,87	731.561,71	19.085.131,59	6.591.301,00	336.912.059,44
2060	3.698.747,91	4.360.743,74	1.442.079,85	0,00	16.474.999,71	25.976.571,20	17.934.233,94	737.291,94	18.671.525,88	7.305.045,32	344.217.104,76
2061	3.723.761,51	4.339.025,81	1.404.333,27	0,00	16.832.216,42	26.299.337,01	17.474.846,25	742.278,04	18.217.124,29	8.082.212,72	352.299.317,48
2062	3.751.215,24	4.322.260,46	1.391.854,30	0,00	17.227.436,62	26.692.766,63	17.329.857,30	747.750,55	18.077.607,84	8.615.158,78	360.914.476,26
2063	3.755.189,98	4.281.801,08	1.366.828,99	0,00	17.648.717,89	27.052.537,94	17.026.676,73	748.542,85	17.775.219,58	9.277.318,36	370.191.794,62
2064	3.769.994,39	4.252.394,77	1.343.764,03	0,00	18.102.378,76	27.468.531,95	16.746.717,38	751.493,90	17.498.211,28	9.970.320,67	380.162.115,29
2065	3.777.394,77	4.236.617,13	1.336.675,73	0,00	18.589.927,44	27.940.615,07	16.665.260,91	752.969,06	17.418.229,97	10.522.385,11	390.684.500,40
2066	3.779.169,74	4.196.137,05	1.315.540,35	0,00	19.104.472,07	28.395.319,21	16.407.097,35	753.322,87	17.160.420,22	11.234.898,99	401.919.399,39
2067	3.789.365,49	4.167.077,45	1.296.845,16	0,00	19.653.858,63	28.907.146,73	16.178.424,26	755.355,25	16.933.779,51	11.973.367,22	413.892.766,61
2068	3.797.276,35	4.136.412,62	1.285.601,76	0,00	20.239.356,29	29.458.647,02	16.042.009,96	756.932,16	16.798.942,12	12.659.704,90	426.552.471,51
2069	3.799.020,59	4.103.182,73	1.270.717,66	0,00	20.858.415,86	30.031.336,83	15.859.326,71	757.279,85	16.616.606,56	13.414.730,27	439.967.201,78
2070	3.805.107,30	4.077.474,26	1.263.362,43	0,00	21.514.396,17	30.660.340,16	15.770.118,79	758.493,15	16.528.611,94	14.131.728,22	454.098.930,00
2071	3.801.718,30	4.039.056,78	1.243.123,72	0,00	22.205.437,68	31.289.336,49	15.519.351,71	757.817,60	16.277.169,31	15.012.167,18	469.111.097,18
2072	3.813.175,86	4.020.721,69	1.238.763,47	0,00	22.939.532,65	32.012.193,67	15.466.649,44	760.101,50	16.226.750,94	15.785.442,73	484.896.539,91
2073	3.808.954,13	3.988.230,62	1.228.338,24	0,00	23.711.440,80	32.736.963,78	15.337.794,08	759.259,96	16.097.054,04	16.639.909,74	501.536.449,65
2074	3.811.251,33	3.974.539,20	1.229.201,30	0,00	24.525.132,39	33.540.124,23	15.349.765,91	759.717,87	16.109.483,78	17.430.640,44	518.967.090,09

Ano	Receitas do Fundo – Plano de Custeio Vigente						Despesas			Total (Receitas - Despesas)	Saldo de Caixa
	Contribuições do Ente	Contribuições dos participantes	Compensação Previdenciária	Dívida para com o RPPS	Ganhos de Mercado	Total de Receitas	Benefícios de Inativos e Pensionistas	Despesas Administrativas	Total das despesas		
2075	3.802.073,38	3.942.482,52	1.223.022,89	0,00	25.377.490,71	34.345.069,49	15.273.505,91	757.888,38	16.031.394,29	18.313.675,20	537.280.765,29
2076	3.801.515,54	3.918.571,81	1.213.404,53	0,00	26.273.029,42	35.206.521,31	15.154.085,03	757.777,18	15.911.862,21	19.294.659,10	556.575.424,39
2077	3.805.282,97	3.909.964,70	1.209.546,82	0,00	27.216.538,25	36.141.332,75	15.106.548,64	758.528,17	15.865.076,80	20.276.255,95	576.851.680,33
2078	3.804.466,90	3.900.763,09	1.209.379,88	0,00	28.208.047,17	37.122.657,03	15.105.054,03	758.365,49	15.863.419,52	21.259.237,51	598.110.917,85
2079	3.799.706,77	3.880.095,60	1.205.990,73	0,00	29.247.623,88	38.133.416,99	15.063.217,68	757.416,63	15.820.634,31	22.312.782,68	620.423.700,52
2080	3.797.864,43	3.869.621,91	1.207.827,34	0,00	30.338.718,96	39.214.032,64	15.086.662,57	757.049,39	15.843.711,96	23.370.320,68	643.794.021,20
2081	3.782.998,79	3.846.197,35	1.210.640,13	0,00	31.481.527,64	40.321.363,91	15.122.287,42	754.086,14	15.876.373,55	24.444.990,36	668.239.011,56
2082	3.770.309,23	3.821.404,48	1.200.679,25	0,00	32.676.887,67	41.469.280,63	14.998.229,65	751.556,66	15.749.786,31	25.719.494,32	693.958.505,88
2083	3.767.493,32	3.809.594,97	1.204.177,97	0,00	33.934.570,94	42.715.837,20	15.042.414,47	750.995,35	15.793.409,81	26.922.427,39	720.880.933,27
2084	3.755.091,59	3.799.307,00	1.216.864,34	0,00	35.251.077,64	44.022.340,57	15.201.451,00	748.523,24	15.949.974,24	28.072.366,34	748.953.299,60
2085	3.733.589,57	3.782.595,61	1.220.487,94	0,00	36.623.816,35	45.360.489,48	15.247.214,42	744.237,12	15.991.451,54	29.369.037,94	778.322.337,54
2086	3.721.487,89	3.779.344,82	1.230.860,75	0,00	38.059.962,31	46.791.655,76	15.377.356,20	741.824,83	16.119.181,03	30.672.474,73	808.994.812,27
2087	3.703.868,98	3.758.941,72	1.232.262,66	0,00	39.559.846,32	48.254.919,69	15.395.374,20	738.312,75	16.133.686,95	32.121.232,73	841.116.045,00
2088	3.692.933,84	3.749.122,11	1.234.669,43	0,00	41.130.574,60	49.807.299,98	15.425.962,66	736.132,99	16.162.095,66	33.645.204,32	874.761.249,32
2089	3.687.046,18	3.742.708,75	1.233.544,28	0,00	42.775.825,09	51.439.124,30	15.412.404,63	734.959,37	16.147.364,00	35.291.760,29	910.053.009,62
2090	3.682.432,04	3.733.688,19	1.224.300,50	0,00	44.501.592,17	53.142.012,89	15.297.363,17	734.039,61	16.031.402,78	37.110.610,12	947.163.619,73
2091	3.686.441,37	3.733.109,43	1.216.608,64	0,00	46.316.301,00	54.952.460,45	15.201.717,19	734.838,81	15.936.556,00	39.015.904,45	986.179.524,18
2092	3.683.532,59	3.723.719,18	1.201.575,12	0,00	48.224.178,73	56.833.005,62	15.014.294,07	734.258,99	15.748.553,06	41.084.452,56	1.027.263.976,74
2093	3.691.926,58	3.730.993,29	1.199.268,03	0,00	50.233.208,46	58.855.396,36	14.985.942,16	735.932,21	15.721.874,37	43.133.521,99	1.070.397.498,73
2094	3.685.592,02	3.720.443,83	1.185.415,89	0,00	52.342.437,69	60.933.889,42	14.813.265,11	734.669,50	15.547.934,62	45.385.954,80	1.115.783.453,53
2095	3.693.422,20	3.726.413,09	1.177.422,57	0,00	54.561.810,88	63.159.068,74	14.713.808,81	736.230,34	15.450.039,15	47.709.029,58	1.163.492.483,11
2096	3.694.245,80	3.720.115,11	1.164.944,68	0,00	56.894.782,42	65.474.088,02	14.558.278,28	736.394,51	15.294.672,79	50.179.415,23	1.213.671.898,34

Tabela D 4 – Fluxo de Caixa - Plano de Custeio Apurado (em R\$) – de equilíbrio

Ano	Receitas do Fundo – Plano de Custeio Apurado						Despesas			Total (Receitas - Despesas)	Saldo de Caixa
	Contribuições do Ente	Contribuições dos participantes	Compensação Previdenciária	Dívida para com o RPPS	Ganhos de Mercado	Total de Receitas	Benefícios de Inativos e Pensionistas	Despesas Administrativas	Total das despesas		
2022	5.050.583,09	3.877.202,15	616.539,03	1.100.938,11	3.806.010,57	14.451.272,96	6.775.009,43	742.872,26	7.517.881,69	6.933.391,27	84.765.918,34
2023	5.051.955,34	3.919.724,48	692.352,73	1.091.905,34	4.145.053,41	14.900.991,30	7.732.656,94	743.074,10	8.475.731,04	6.425.260,26	91.191.178,60
2024	5.113.594,90	3.962.455,62	696.408,48	1.082.946,68	4.459.248,63	15.314.654,31	7.794.436,27	752.140,44	8.546.576,71	6.768.077,60	97.959.256,20
2025	5.148.803,01	3.994.133,73	716.748,55	1.074.061,52	4.790.207,63	15.723.954,43	8.072.128,68	757.319,08	8.829.447,76	6.894.506,67	104.853.762,87
2026	5.161.633,58	4.033.973,91	758.692,21	1.065.249,26	5.127.349,00	16.146.897,97	8.609.222,00	759.206,28	9.368.428,29	6.778.469,68	111.632.232,55
2027	5.213.161,60	4.071.558,09	770.217,71	847.696,15	5.458.816,17	16.361.449,73	8.767.081,56	766.785,36	9.533.866,92	6.827.582,81	118.459.815,36
2028	5.214.234,10	4.094.978,92	820.906,08	216.875,96	5.792.684,97	16.139.680,04	9.415.509,09	766.943,11	10.182.452,20	5.957.227,84	124.417.043,20
2029	5.252.055,24	4.122.693,47	838.667,75	215.096,58	6.083.993,41	16.512.506,46	9.653.422,61	772.506,08	10.425.928,69	6.086.577,77	130.503.620,96
2030	5.277.497,74	4.149.123,79	866.191,62	213.331,79	6.381.627,07	16.887.772,01	10.014.462,74	776.248,33	10.790.711,07	6.097.060,94	136.600.681,91
2031	5.267.797,28	4.188.125,34	919.490,96	211.581,49	6.679.773,35	17.266.768,41	10.698.808,85	774.821,52	11.473.630,37	5.793.138,03	142.393.819,94
2032	5.273.201,82	4.213.910,50	958.421,65	209.845,54	6.963.057,80	17.618.437,31	11.204.670,12	775.616,46	11.980.286,58	5.638.150,73	148.031.970,67
2033	5.275.637,37	4.253.762,13	998.530,36	208.123,84	7.238.763,37	17.974.817,07	11.726.388,00	775.974,69	12.502.362,69	5.472.454,37	153.504.425,04
2034	5.243.196,00	4.274.167,49	1.059.230,60	0,00	7.506.366,38	18.082.960,47	12.506.620,40	771.203,01	13.277.823,41	4.805.137,06	158.309.562,10
2035	5.220.332,38	4.305.732,48	1.113.974,70	0,00	7.741.337,59	18.381.377,14	13.213.500,77	767.840,08	13.981.340,85	4.400.036,29	162.709.598,38
2036	5.202.829,57	4.334.321,47	1.162.071,14	0,00	7.956.499,36	18.655.721,54	13.838.344,71	765.265,65	14.603.610,37	4.052.111,18	166.761.709,56
2037	5.179.207,59	4.353.900,95	1.209.472,18	0,00	8.154.647,60	18.897.228,32	14.455.490,28	761.791,18	15.217.281,46	3.679.946,86	170.441.656,42
2038	5.146.627,44	4.378.593,79	1.265.959,78	0,00	8.334.597,00	19.125.778,01	15.187.151,09	756.999,08	15.944.150,17	3.181.627,83	173.623.284,26
2039	5.119.544,42	4.401.805,08	1.307.666,46	0,00	8.490.178,60	19.319.194,56	15.734.903,67	753.015,54	16.487.919,21	2.831.275,35	176.454.559,60
2040	5.058.028,35	4.421.291,10	1.371.835,00	0,00	8.628.627,96	19.479.782,42	16.564.192,60	743.967,36	17.308.159,95	2.171.622,46	178.626.182,07
2041	5.033.190,83	4.443.023,64	1.404.383,37	0,00	8.734.820,30	19.615.418,14	16.998.881,60	740.314,10	17.739.195,69	1.876.222,45	180.502.404,52
2042	4.974.344,17	4.470.656,79	1.467.876,06	0,00	8.826.567,58	19.739.444,60	17.820.902,13	731.658,55	18.552.560,68	1.186.883,92	181.689.288,43
2043	4.950.563,69	4.487.671,48	1.503.614,51	0,00	8.884.606,20	19.826.455,89	18.296.394,77	728.160,77	19.024.555,54	801.900,35	182.491.188,78
2044	4.938.387,44	4.497.460,12	1.521.660,59	0,00	8.923.819,13	19.881.327,28	18.550.992,36	726.369,80	19.277.362,17	603.965,11	183.095.153,89
2045	4.884.337,16	4.518.977,06	1.568.562,19	0,00	8.953.353,03	19.925.229,43	19.166.403,50	718.419,74	19.884.823,24	40.406,19	183.135.560,09
2046	4.851.881,83	4.541.853,14	1.600.497,70	0,00	8.955.328,89	19.949.561,56	19.594.705,61	713.646,00	20.308.351,62	(358.790,06)	182.776.770,03

Ano	Receitas do Fundo – Plano de Custeio Apurado						Despesas			Total (Receitas - Despesas)	Saldo de Caixa
	Contribuições do Ente	Contribuições dos participantes	Compensação Previdenciária	Dívida para com o RPPS	Ganhos de Mercado	Total de Receitas	Benefícios de Inativos e Pensionistas	Despesas Administrativas	Total das despesas		
2047	4.862.244,12	4.542.998,48	1.597.543,09	0,00	8.937.784,05	19.940.569,75	19.586.689,90	715.170,15	20.301.860,06	(361.290,31)	182.415.479,72
2048	4.871.170,57	4.550.341,77	1.597.499,17	0,00	8.920.116,96	19.939.128,48	19.614.700,58	716.483,12	20.331.183,70	(392.055,22)	182.023.424,50
2049	4.867.830,76	4.545.686,22	1.597.756,44	0,00	8.900.945,46	19.912.218,88	19.645.954,40	715.991,87	20.361.946,28	(449.727,40)	181.573.697,10
2050	4.828.794,00	4.556.488,23	1.623.842,55	0,00	8.878.953,79	19.888.078,57	19.999.387,98	710.250,10	20.709.638,07	(821.559,50)	180.752.137,60
2051	4.832.074,00	4.549.872,03	1.636.398,21	0,00	8.838.779,53	19.857.123,77	20.182.855,31	710.732,54	20.893.587,85	(1.036.464,08)	179.715.673,52
2052	4.851.622,59	4.530.090,14	1.617.221,82	0,00	8.788.096,44	19.787.030,98	19.968.681,48	713.607,87	20.682.289,35	(895.258,37)	178.820.415,15
2053	4.856.095,11	4.506.806,54	1.610.025,65	0,00	8.744.318,30	19.717.245,61	19.903.118,94	714.265,72	20.617.384,65	(900.139,05)	177.920.276,10
2054	4.876.893,31	4.491.586,44	1.595.255,41	0,00	8.700.301,50	19.664.036,67	19.741.602,52	717.324,85	20.458.927,37	(794.890,71)	177.125.385,39
2055	4.880.101,08	4.467.397,89	1.576.267,79	0,00	8.661.431,35	19.585.198,12	19.525.977,26	717.796,67	20.243.773,93	(658.575,81)	176.466.809,58
2056	4.910.320,17	4.448.087,71	1.550.525,57	0,00	8.629.226,99	19.538.160,43	19.224.442,84	722.241,49	19.946.684,33	(408.523,90)	176.058.285,68
2057	4.912.085,18	4.421.658,67	1.545.413,94	0,00	8.609.250,17	19.488.407,96	19.179.257,81	722.501,10	19.901.758,91	(413.350,95)	175.644.934,73
2058	4.936.771,84	4.396.498,71	1.512.561,18	0,00	8.589.037,31	19.434.869,04	18.785.736,05	726.132,17	19.511.868,22	(76.999,18)	175.567.935,55
2059	3.670.001,26	4.377.001,99	1.476.744,25	0,00	8.585.272,05	18.109.019,55	18.353.569,87	731.561,71	19.085.131,59	(976.112,04)	174.591.823,51
2060	3.698.747,91	4.360.743,74	1.442.079,85	0,00	8.537.540,17	18.039.111,67	17.934.233,94	737.291,94	18.671.525,88	(632.414,22)	173.959.409,30
2061	3.723.761,51	4.339.025,81	1.404.333,27	0,00	8.506.615,11	17.973.735,70	17.474.846,25	742.278,04	18.217.124,29	(243.388,59)	173.716.020,71
2062	3.751.215,24	4.322.260,46	1.391.854,30	0,00	8.494.713,41	17.960.043,42	17.329.857,30	747.750,55	18.077.607,84	(117.564,43)	173.598.456,28
2063	3.755.189,98	4.281.801,08	1.366.828,99	0,00	8.488.964,51	17.892.784,56	17.026.676,73	748.542,85	17.775.219,58	117.564,98	173.716.021,26
2064	3.769.994,39	4.252.394,77	1.343.764,03	0,00	8.494.713,44	17.860.866,64	16.746.717,38	751.493,90	17.498.211,28	362.655,36	174.078.676,61
2065	3.777.394,77	4.236.617,13	1.336.675,73	0,00	8.512.447,29	17.863.134,92	16.665.260,91	752.969,06	17.418.229,97	444.904,95	174.523.581,57
2066	3.779.169,74	4.196.137,05	1.315.540,35	0,00	8.534.203,14	17.825.050,28	16.407.097,35	753.322,87	17.160.420,22	664.630,06	175.188.211,63
2067	3.789.365,49	4.167.077,45	1.296.845,16	0,00	8.566.703,55	17.819.991,65	16.178.424,26	755.355,25	16.933.779,51	886.212,14	176.074.423,77
2068	3.797.276,35	4.136.412,62	1.285.601,76	0,00	8.610.039,32	17.829.330,06	16.042.009,96	756.932,16	16.798.942,12	1.030.387,93	177.104.811,70
2069	3.799.020,59	4.103.182,73	1.270.717,66	0,00	8.660.425,29	17.833.346,27	15.859.326,71	757.279,85	16.616.606,56	1.216.739,71	178.321.551,41
2070	3.805.107,30	4.077.474,26	1.263.362,43	0,00	8.719.923,86	17.865.867,85	15.770.118,79	758.493,15	16.528.611,94	1.337.255,91	179.658.807,32
2071	3.801.718,30	4.039.056,78	1.243.123,72	0,00	8.785.315,68	17.869.214,49	15.519.351,71	757.817,60	16.277.169,31	1.592.045,18	181.250.852,51
2072	3.813.175,86	4.020.721,69	1.238.763,47	0,00	8.863.166,69	17.935.827,71	15.466.649,44	760.101,50	16.226.750,94	1.709.076,76	182.959.929,27
2073	3.808.954,13	3.988.230,62	1.228.338,24	0,00	8.946.740,54	17.972.263,52	15.337.794,08	759.259,96	16.097.054,04	1.875.209,48	184.835.138,75

Ano	Receitas do Fundo – Plano de Custeio Apurado						Despesas			Total (Receitas - Despesas)	Saldo de Caixa
	Contribuições do Ente	Contribuições dos participantes	Compensação Previdenciária	Dívida para com o RPPS	Ganhos de Mercado	Total de Receitas	Benefícios de Inativos e Pensionistas	Despesas Administrativas	Total das despesas		
2074	3.811.251,33	3.974.539,20	1.229.201,30	0,00	9.038.438,28	18.053.430,12	15.349.765,91	759.717,87	16.109.483,78	1.943.946,34	186.779.085,09
2075	3.802.073,38	3.942.482,52	1.223.022,89	0,00	9.133.497,26	18.101.076,05	15.273.505,91	757.888,38	16.031.394,29	2.069.681,76	188.848.766,84
2076	3.801.515,54	3.918.571,81	1.213.404,53	0,00	9.234.704,70	18.168.196,58	15.154.085,03	757.777,18	15.911.862,21	2.256.334,37	191.105.101,22
2077	3.805.282,97	3.909.964,70	1.209.546,82	0,00	9.345.039,45	18.269.833,94	15.106.548,64	758.528,17	15.865.076,80	2.404.757,14	193.509.858,36
2078	3.804.466,90	3.900.763,09	1.209.379,88	0,00	9.462.632,07	18.377.241,94	15.105.054,03	758.365,49	15.863.419,52	2.513.822,42	196.023.680,78
2079	3.799.706,77	3.880.095,60	1.205.990,73	0,00	9.585.557,99	18.471.351,10	15.063.217,68	757.416,63	15.820.634,31	2.650.716,79	198.674.397,56
2080	3.797.864,43	3.869.621,91	1.207.827,34	0,00	9.715.178,04	18.590.491,72	15.086.662,57	757.049,39	15.843.711,96	2.746.779,76	201.421.177,32
2081	3.782.998,79	3.846.197,35	1.210.640,13	0,00	9.849.495,57	18.689.331,85	15.122.287,42	754.086,14	15.876.373,55	2.812.958,29	204.234.135,61
2082	3.770.309,23	3.821.404,48	1.200.679,25	0,00	9.987.049,23	18.779.442,20	14.998.229,65	751.556,66	15.749.786,31	3.029.655,89	207.263.791,50
2083	3.767.493,32	3.809.594,97	1.204.177,97	0,00	10.135.199,40	18.916.465,67	15.042.414,47	750.995,35	15.793.409,81	3.123.055,85	210.386.847,36
2084	3.755.091,59	3.799.307,00	1.216.864,34	0,00	10.287.916,84	19.059.179,77	15.201.451,00	748.523,24	15.949.974,24	3.109.205,53	213.496.052,89
2085	3.733.589,57	3.782.595,61	1.220.487,94	0,00	10.439.956,99	19.176.630,12	15.247.214,42	744.237,12	15.991.451,54	3.185.178,57	216.681.231,46
2086	3.721.487,89	3.779.344,82	1.230.860,75	0,00	10.595.712,22	19.327.405,67	15.377.356,20	741.824,83	16.119.181,03	3.208.224,64	219.889.456,11
2087	3.703.868,98	3.758.941,72	1.232.262,66	0,00	10.752.594,40	19.447.667,77	15.395.374,20	738.312,75	16.133.686,95	3.313.980,82	223.203.436,92
2088	3.692.933,84	3.749.122,11	1.234.669,43	0,00	10.914.648,07	19.591.373,44	15.425.962,66	736.132,99	16.162.095,66	3.429.277,78	226.632.714,71
2089	3.687.046,18	3.742.708,75	1.233.544,28	0,00	11.082.339,75	19.745.638,95	15.412.404,63	734.959,37	16.147.364,00	3.598.274,95	230.230.989,66
2090	3.682.432,04	3.733.688,19	1.224.300,50	0,00	11.258.295,39	19.898.716,12	15.297.363,17	734.039,61	16.031.402,78	3.867.313,34	234.098.303,00
2091	3.686.441,37	3.733.109,43	1.216.608,64	0,00	11.447.407,02	20.083.566,46	15.201.717,19	734.838,81	15.936.556,00	4.147.010,46	238.245.313,46
2092	3.683.532,59	3.723.719,18	1.201.575,12	0,00	11.650.195,83	20.259.022,71	15.014.294,07	734.258,99	15.748.553,06	4.510.469,66	242.755.783,12
2093	3.691.926,58	3.730.993,29	1.199.268,03	0,00	11.870.757,79	20.492.945,69	14.985.942,16	735.932,21	15.721.874,37	4.771.071,32	247.526.854,44
2094	3.685.592,02	3.720.443,83	1.185.415,89	0,00	12.104.063,18	20.695.514,91	14.813.265,11	734.669,50	15.547.934,62	5.147.580,29	252.674.434,73
2095	3.693.422,20	3.726.413,09	1.177.422,57	0,00	12.355.779,86	20.953.037,72	14.713.808,81	736.230,34	15.450.039,15	5.502.998,56	258.177.433,29
2096	3.694.245,80	3.720.115,11	1.164.944,68	0,00	12.624.876,49	21.204.182,08	14.558.278,28	736.394,51	15.294.672,79	5.909.509,29	264.086.942,59

ANEXO E – Projeção da evolução das Provisões Matemáticas para os próximos doze meses

A tabela abaixo apresenta a evolução das reservas matemáticas para os próximos 12 meses.

Mês	VASF	VABF concedidos	VACF concedidos	PMBC	VABF a conceder	VACF ente	VACF Servidores	PMBaC	VACompF a receber	VACompF a pagar
0	265.950.538,54	83.005.272,36	5.440.790,78	77.564.481,58	117.050.009,40	27.280.757,65	32.858.975,13	56.910.276,62	16.004.422,54	0,00
1	266.229.493,72	83.073.019,70	5.445.231,45	77.627.788,25	117.172.783,01	27.309.372,40	32.893.440,87	56.969.969,74	16.019.664,22	0,00
2	266.508.448,90	83.140.767,05	5.449.672,12	77.691.094,92	117.295.556,61	27.337.987,15	32.927.906,60	57.029.662,85	16.034.905,89	0,00
3	266.787.404,08	83.208.514,39	5.454.112,79	77.754.401,60	117.418.330,22	27.366.601,91	32.962.372,34	57.089.355,97	16.050.147,57	0,00
4	267.066.359,26	83.276.261,73	5.458.553,46	77.817.708,27	117.541.103,82	27.395.216,66	32.996.838,08	57.149.049,09	16.065.389,24	0,00
5	267.345.314,44	83.344.009,08	5.462.994,14	77.881.014,94	117.663.877,43	27.423.831,41	33.031.303,82	57.208.742,20	16.080.630,92	0,00
6	267.624.269,62	83.411.756,42	5.467.434,81	77.944.321,61	117.786.651,03	27.452.446,16	33.065.769,55	57.268.435,32	16.095.872,60	0,00
7	267.903.224,80	83.479.503,76	5.471.875,48	78.007.628,29	117.909.424,64	27.481.060,91	33.100.235,29	57.328.128,44	16.111.114,27	0,00
8	268.182.179,98	83.547.251,11	5.476.316,15	78.070.934,96	118.032.198,24	27.509.675,66	33.134.701,03	57.387.821,55	16.126.355,95	0,00
9	268.461.135,16	83.614.998,45	5.480.756,82	78.134.241,63	118.154.971,85	27.538.290,42	33.169.166,76	57.447.514,67	16.141.597,62	0,00
10	268.740.090,34	83.682.745,79	5.485.197,49	78.197.548,30	118.277.745,45	27.566.905,17	33.203.632,50	57.507.207,78	16.156.839,30	0,00
11	269.019.045,52	83.750.493,14	5.489.638,16	78.260.854,97	118.400.519,06	27.595.519,92	33.238.098,24	57.566.900,90	16.172.080,98	0,00
12	269.298.000,70	83.818.240,48	5.494.078,83	78.324.161,65	118.523.292,66	27.624.134,67	33.272.563,97	57.626.594,02	16.187.322,65	0,00

ANEXO F - Ganhos e perdas atuariais

O balanço de ganho e perdas atuariais demonstra o ajuste entre os valores realizados e a projeção que se tinha quando da formulação do Plano de Custeio na Avaliação Atuarial, tendo em vista o comportamento das hipóteses e premissas atuariais.

Tabela F 1 – Balanço de ganhos e perdas atuariais

Descrição	Passivo Atuarial	
	Benefícios Concedidos	Benefícios a Conceder
Valor presente da obrigação atuarial em 1º de janeiro	52.927.255,07	92.203.100,15
Custo dos juros	2.873.949,95	5.006.628,34
Custo da atualização monetária	0,00	0,00
Contribuições arrecadadas	69.932,68	5.918.014,15
Benefícios pagos	6.208.828,77	
Valor presente da obrigação atuarial em 31 de dezembro	69.992.834,55	47.546.275,87
(Ganho) perda atuarial sobre a obrigação atuarial no início do exercício (valores apurados por diferença)	20.330.525,62	-55.581.466,77

ANEXO G - Demonstrativo de Reserva Matemática (Portaria MF nº 464/2018)

Tabela G 1 – Valores a serem lançados no balancete contábil

PROVISÕES MATEMÁTICAS PREVIDENCIÁRIAS - REGISTROS CONTÁBEIS		
NOME DO MUNICÍPIO: OUROESTE ESTADO: SP		
DRAA/DADOS CADASTRAIS DO MÊS DE DEZEMBRO DO EXERCÍCIO DE 2021		
ATIVO		
CÓDIGO DA CONTA	NOME	VALORES (R\$)
(APF)	(1) ATIVO - PLANO FINANCEIRO	0,00
1.1.2.1.1.71.00	PARCELAMENTO DE DÉBITOS PREVIDENCIÁRIOS – CURTO PRAZO	0,00
1.2.1.1.1.01.71	PARCELAMENTO DE DÉBITOS PREVIDENCIÁRIOS – LONGO PRAZO	0,00
(APP)	(2) ATIVO - PLANO PREVIDENCIÁRIO	77.832.527,07
1.1.2.1.1.71.00	PARCELAMENTO DE DÉBITOS PREVIDENCIÁRIOS – CURTO PRAZO	1.064.098,20
1.2.1.1.1.01.71	PARCELAMENTO DE DÉBITOS PREVIDENCIÁRIOS – LONGO PRAZO	5.092.969,05
	TOTAL DO ATIVO	83.989.594,32
PASSIVO		
2.2.7.2.1.00.00 (3) + (4) + (5) + (6) - (7) + (8) + (9)	PROVISÕES MATEMÁTICAS PREVIDENCIÁRIAS	83.989.594,32
PLANO FINANCEIRO		
2.2.7.2.1.01.00	(3) PROVISÕES DE BENEFÍCIOS CONCEDIDOS	0,00
2.2.7.2.1.01.01	(+) APOSENTADORIAS/PENSÕES/OUTROS BENEFÍCIOS DO PLANO	0,00
2.2.7.2.1.01.02	(-) CONTRIBUIÇÕES DO ENTE	0,00
2.2.7.2.1.01.03	(-) CONTRIBUIÇÕES DO APOSENTADO	0,00
2.2.7.2.1.01.04	(-) CONTRIBUIÇÕES DO PENSIONISTA	0,00
2.2.7.2.1.01.05	(-) COMPENSAÇÃO PREVIDENCIÁRIA	0,00
2.2.7.2.1.01.07	(-) COBERTURA DE INSUFICIÊNCIA FINANCEIRA	0,00
2.2.7.2.1.02.00	(4) PROVISÕES DE BENEFÍCIOS A CONCEDER	0,00
2.2.7.2.1.02.01	(+) APOSENTADORIAS/PENSÕES/OUTROS BENEFÍCIOS DO PLANO	0,00
2.2.7.2.1.02.02	(-) CONTRIBUIÇÕES DO ENTE	0,00
2.2.7.2.1.02.03	(-) CONTRIBUIÇÕES DO SERVIDOR	0,00
2.2.7.2.1.02.04	(-) COMPENSAÇÃO PREVIDENCIÁRIA	0,00
2.2.7.2.1.02.06	(-) COBERTURA DE INSUFICIÊNCIA FINANCEIRA	0,00
PLANO PREVIDENCIÁRIO		
2.2.7.2.1.03.00	(5) PROVISÕES DE BENEFÍCIOS CONCEDIDOS	20.876.263,25
2.2.7.2.1.03.01	(+) APOSENTADORIAS/PENSÕES/OUTROS BENEFÍCIOS DO PLANO	83.005.272,36
2.2.7.2.1.03.02	(-) CONTRIBUIÇÕES DO ENTE	0,00
2.2.7.2.1.03.03	(-) CONTRIBUIÇÕES DO APOSENTADO	4.487.554,12
2.2.7.2.1.03.04	(-) CONTRIBUIÇÕES DO PENSIONISTA	953.236,66
2.2.7.2.1.03.05	(-) COMPENSAÇÃO PREVIDENCIÁRIA	7.571.647,03
2.2.7.2.1.03.07	(-) APORTES FINANCEIROS PARA COBERTURA DO DÉFICIT ATUARIAL	49.116.571,30
2.2.7.2.1.04.00	(6) PROVISÕES DE BENEFÍCIOS A CONCEDER	47.546.275,87
2.2.7.2.1.04.01	(+) APOSENTADORIAS/PENSÕES/OUTROS BENEFÍCIOS DO PLANO	117.050.009,40
2.2.7.2.1.04.02	(-) CONTRIBUIÇÕES DO ENTE	27.280.757,65
2.2.7.2.1.04.03	(-) CONTRIBUIÇÕES DO SERVIDOR	32.858.975,13
2.2.7.2.1.04.04	(-) COMPENSAÇÃO PREVIDENCIÁRIA	9.364.000,75
2.2.7.2.1.04.06	(-) APORTES FINANCEIROS PARA COBERTURA DO DÉFICIT ATUARIAL	0,00
2.2.7.2.1.05.00	(7) PLANO DE AMORTIZAÇÃO	0,00
2.2.7.2.1.05.98	(-) OUTROS CRÉDITOS	0,00
2.2.7.2.1.06.00	(8) PROVISÕES ATUARIAIS PARA AJUSTES DO PLANO FINANCEIRO	0,00
2.2.7.2.1.06.01	(+) PROVISÃO ATUARIAL PARA OSCILAÇÃO DE RISCOS	0,00
2.2.7.2.1.07.00	(9) PROVISÕES ATUARIAIS PARA AJUSTES DO PLANO PREVIDENCIÁRIO	15.567.055,20

PROVISÕES MATEMÁTICAS PREVIDENCIÁRIAS - REGISTROS CONTÁBEIS		
NOME DO MUNICÍPIO: OUROESTE ESTADO: SP		
DRAA/DADOS CADASTRAIS DO MÊS DE DEZEMBRO DO EXERCÍCIO DE 2021		
2.2.7.2.1.07.01	(+) AJUSTES DE RESULTADO ATUARIAL SUPERAVITÁRIO	15.567.055,20
2.2.7.2.1.07.02	(+) PROVISÃO ATUARIAL PARA OSCILAÇÃO DE RISCOS	0,00
2.2.7.2.1.07.03	(+) PROVISÃO ATUARIAL PARA BENEFÍCIOS A REGULARIZAR	0,00
2.2.7.2.1.07.04	(+) PROVISÃO ATUARIAL PARA CONTINGÊNCIAS DE BENEFÍCIOS	0,00
2.2.7.2.1.07.98	(+) OUTRAS PROVISÕES ATUARIAIS PARA AJUSTES DO PLANO	0,00
SITUAÇÃO ATUARIAL		
(1) - (3) - (4)	PLANO FINANCEIRO - EQUILÍBRIO TÉCNICO ATUARIAL	0,00
(2) - (5) - (6) + (7) - (9)	PLANO PREVIDENCIÁRIO - EQUILÍBRIO TÉCNICO ATUARIAL	0,00
NOTAS EXPLICATIVAS:	O Município de Ouroeste através da Lei Municipal nº 1.216 de 16/10/2015, instituiu um Plano de Amortização por aportes para o equacionamento do Déficit Técnico do Plano, sendo este alterado pela Lei Municipal nº 1.555 de 30/04/2020. O montante correspondente ao Valor Presente dos aportes futuros deste Plano de Amortização é de R\$ 49.116.571,30 e foi alocado na conta contábil "Aportes para Cobertura do Déficit Atuarial".	

**ANEXO H – Projeção para Relatório de Metas Fiscais e Relatório Resumido da Execução
Orçamentária**

LRF Art. 4º, § 2º, Inciso IV, Alínea a (R\$ 1,00)

LRF Art. 53, § 1º, inciso II (R\$ 1,00)

Portaria MF nº 464/2018, art. 3º, § 5º

Tabela H 1 – LEI DE DIRETRIZES ORÇAMENTÁRIAS – PROJEÇÕES ATUARIAIS

ANO	RECEITAS PREVIDENCIÁRIAS	DESPESAS PREVIDENCIÁRIAS	RESULTADO PREVIDENCIÁRIO	SALDO FINANCEIRO DO EXERCÍCIO
	Valor (a)	Valor (b)	Valor (c) = (a-b)	Valor (d) = (d Exerc. Anterior) + (c)
2021	9.226.404,50	6.794.441,75	2.431.962,75	76.114.072,05
2022	14.822.709,09	7.517.881,69	7.304.827,40	83.418.899,45
2023	16.187.625,69	8.475.731,04	7.711.894,66	91.130.794,11
2024	16.722.105,60	8.546.576,71	8.175.528,89	99.306.323,00
2025	17.266.624,38	8.829.447,76	8.437.176,62	107.743.499,61
2026	17.832.608,95	9.368.428,29	8.464.180,66	116.207.680,28
2027	18.189.436,64	9.533.866,92	8.655.569,72	124.863.250,00
2028	18.121.794,09	10.182.452,20	7.939.341,88	132.802.591,89
2029	18.642.508,23	10.425.928,69	8.216.579,54	141.019.171,42
2030	19.177.279,78	10.790.711,07	8.386.568,71	149.405.740,13
2031	19.729.865,85	11.473.630,37	8.256.235,48	157.661.975,61
2032	20.259.390,66	11.980.286,58	8.279.104,08	165.941.079,69
2033	20.814.450,78	12.502.362,69	8.312.088,09	174.253.167,78
2034	21.121.261,48	13.277.823,41	7.843.438,07	182.096.605,85
2035	21.647.381,83	13.981.340,85	7.666.040,97	189.762.646,82
2036	22.075.861,26	14.603.610,37	7.472.250,89	197.234.897,71
2037	22.482.923,49	15.217.281,46	7.265.642,03	204.500.539,74
2038	22.878.860,38	15.944.150,17	6.934.710,21	211.435.249,95
2039	23.252.496,15	16.487.919,21	6.764.576,94	218.199.826,89
2040	23.611.631,54	17.308.159,95	6.303.471,58	224.503.298,47
2041	23.948.682,71	17.739.195,69	6.209.487,02	230.712.785,49
2042	24.282.752,14	18.552.560,68	5.730.191,45	236.442.976,95
2043	24.590.130,22	19.024.555,54	5.565.574,69	242.008.551,63
2044	24.877.366,60	19.277.362,17	5.600.004,44	247.608.556,07
2045	25.182.114,68	19.884.823,24	5.297.291,44	252.905.847,51
2046	25.473.538,52	20.308.351,62	5.165.186,91	258.071.034,41
2047	25.743.257,10	20.301.860,06	5.441.397,04	263.512.431,45
2048	26.036.400,77	20.331.183,70	5.705.217,07	269.217.648,53
2049	26.308.594,45	20.361.946,28	5.946.648,18	275.164.296,70
2050	26.618.131,98	20.709.638,07	5.908.493,91	281.072.790,62
2051	26.917.070,84	20.893.587,85	6.023.482,99	287.096.273,61
2052	27.191.034,41	20.682.289,35	6.508.745,06	293.605.018,67
2053	27.487.464,33	20.617.384,65	6.870.079,68	300.475.098,35
2054	27.815.371,45	20.458.927,37	7.356.444,08	307.831.542,43

ANO	RECEITAS PREVIDENCIÁRIAS	DESPESAS PREVIDENCIÁRIAS	RESULTADO PREVIDENCIÁRIO	SALDO FINANCEIRO DO EXERCÍCIO
	Valor (a)	Valor (b)	Valor (c) = (a-b)	Valor (d) = (d Exerc. Anterior) + (c)
2055	24.781.607,20	20.243.773,93	4.537.833,27	312.369.375,70
2056	24.980.753,00	19.946.684,33	5.034.068,67	317.403.444,37
2057	25.196.680,67	19.901.758,91	5.294.921,76	322.698.366,13
2058	25.415.805,51	19.511.868,22	5.903.937,29	328.602.303,42
2059	25.676.432,59	19.085.131,59	6.591.301,00	335.193.604,42
2060	25.976.571,20	18.671.525,88	7.305.045,32	342.498.649,74
2061	26.299.337,01	18.217.124,29	8.082.212,72	350.580.862,46
2062	26.692.766,63	18.077.607,84	8.615.158,78	359.196.021,24
2063	27.052.537,94	17.775.219,58	9.277.318,36	368.473.339,60
2064	27.468.531,95	17.498.211,28	9.970.320,67	378.443.660,27
2065	27.940.615,07	17.418.229,97	10.522.385,11	388.966.045,38
2066	28.395.319,21	17.160.420,22	11.234.898,99	400.200.944,37
2067	28.907.146,73	16.933.779,51	11.973.367,22	412.174.311,59
2068	29.458.647,02	16.798.942,12	12.659.704,90	424.834.016,49
2069	30.031.336,83	16.616.606,56	13.414.730,27	438.248.746,76
2070	30.660.340,16	16.528.611,94	14.131.728,22	452.380.474,98
2071	31.289.336,49	16.277.169,31	15.012.167,18	467.392.642,16
2072	32.012.193,67	16.226.750,94	15.785.442,73	483.178.084,89
2073	32.736.963,78	16.097.054,04	16.639.909,74	499.817.994,63
2074	33.540.124,23	16.109.483,78	17.430.640,44	517.248.635,07
2075	34.345.069,49	16.031.394,29	18.313.675,20	535.562.310,27
2076	35.206.521,31	15.911.862,21	19.294.659,10	554.856.969,37
2077	36.141.332,75	15.865.076,80	20.276.255,95	575.133.225,31
2078	37.122.657,03	15.863.419,52	21.259.237,51	596.392.462,83
2079	38.133.416,99	15.820.634,31	22.312.782,68	618.705.245,50
2080	39.214.032,64	15.843.711,96	23.370.320,68	642.075.566,18
2081	40.321.363,91	15.876.373,55	24.444.990,36	666.520.556,54
2082	41.469.280,63	15.749.786,31	25.719.494,32	692.240.050,86
2083	42.715.837,20	15.793.409,81	26.922.427,39	719.162.478,25
2084	44.022.340,57	15.949.974,24	28.072.366,34	747.234.844,58
2085	45.360.489,48	15.991.451,54	29.369.037,94	776.603.882,52
2086	46.791.655,76	16.119.181,03	30.672.474,73	807.276.357,25
2087	48.254.919,69	16.133.686,95	32.121.232,73	839.397.589,98
2088	49.807.299,98	16.162.095,66	33.645.204,32	873.042.794,30
2089	51.439.124,30	16.147.364,00	35.291.760,29	908.334.554,60
2090	53.142.012,89	16.031.402,78	37.110.610,12	945.445.164,71
2091	54.952.460,45	15.936.556,00	39.015.904,45	984.461.069,16
2092	56.833.005,62	15.748.553,06	41.084.452,56	1.025.545.521,72
2093	58.855.396,36	15.721.874,37	43.133.521,99	1.068.679.043,71
2094	60.933.889,42	15.547.934,62	45.385.954,80	1.114.064.998,51
2095	63.159.068,74	15.450.039,15	47.709.029,58	1.161.774.028,09
2096	65.474.088,02	15.294.672,79	50.179.415,23	1.211.953.443,32

ANEXO I - Análise de Variação dos Resultados das últimas Avaliações Atuariais

Neste anexo estão descritas as principais variações entre os resultados apurados neste estudo e os das últimas avaliações atuariais realizadas pela **RTM Consultores Associados** e/ou disponibilizadas pelo RPPS.

a) VARIAÇÃO NA BASE DE DADOS CADASTRAIS

As tabelas a seguir apresentam respectivamente as variações no quantitativo de participantes, nas folhas de salários e benefícios e nos salários e benefícios médios calculados.

Tabela I 1 - Variações do Quantitativo de participantes

AVALIAÇÃO ATUARIAL	Quantitativo de Participantes					
	Ativos	Variação %	Inativos	Variação %	Pensionistas	Variação %
2019	587		83		31	
2020	574	-2,21%	92	10,84%	29	-6,45%
2021	571	-0,52%	93	1,09%	26	-10,34%
2022	529	-7,36%	120	29,03%	32	23,08%

Tabela I 2 - Variações das Folhas de Salários e Benefícios

AVALIAÇÃO ATUARIAL	Folha de Salários e benefícios (R\$)					
	Ativos	Variação %	Inativos	Variação %	Pensionistas	Variação %
2019	1.857.851,24		232.111,24		83.230,26	
2020	1.957.852,60	5,38%	279.258,69	20,31%	81.896,11	-1,60%
2021	2.048.092,24	4,61%	303.376,59	8,64%	80.137,56	-2,15%
2022	1.881.123,38	-8,15%	411.190,96	35,54%	104.908,84	30,91%

Tabela I 3 - Variações dos Salários e Benefícios Médios

AVALIAÇÃO ATUARIAL	Salários e Benefícios Médios (R\$)					
	Ativos	Variação %	Inativos	Variação %	Pensionistas	Variação %
2019	3.164,99		2.796,52		2.684,85	
2020	3.410,89	7,77%	3.035,42	8,54%	2.824,00	5,18%
2021	3.586,85	5,16%	3.262,11	7,47%	3.082,21	9,14%
2022	3.556,00	-0,86%	3.426,59	5,04%	3.278,40	6,37%

Comparando os quantitativos da avaliação atuarial de 2022 com a de 2021, tem-se que os ativos obtiveram variação de -7,36%, os aposentados de 29,03% e os pensionistas de 23,08%.

Com relação aos salários/benefícios médios, tem-se que os ativos obtiveram variação de - 0,86%, os aposentados de 5,04% e os pensionistas de 6,37%.

b) VARIAÇÃO NO CUSTO PREVIDENCIÁRIO

No estudo atual, foi utilizado o Método de Financiamento conhecido como Idade de Entrada Normal – IEN. Neste método, considerando o cenário de confirmação das premissas adotadas, o Custo Normal de aposentadoria programada não varia em função da variação da idade média do grupo, ao contrário do que acontece com outros métodos.

As tabelas a seguir apresentam as variações nos custos normais, nos valores das Provisões e ativos financeiros e nos custos totais, respectivamente.

Tabela I 4 - Variações nos Custos Normais

CUSTO NORMAL	AVALIAÇÃO ATUARIAL			
	2019	2020	2021	2022
Aposentadorias com reversão ao dependente	14,64%	14,55%	16,06%	12,14%
Invalidez com reversão ao dependente	3,04%	3,05%	3,42%	3,60%
Pensão de ativos	3,26%	3,70%	4,72%	2,65%
Auxílios	4,17%	0,00%	0,00%	0,00%
CUSTO ANUAL LÍQUIDO NORMAL	25,11%	21,30%	24,20%	18,39%
Administração do Plano	2,00%	2,00%	3,00%	3,00%
CUSTO ANUAL NORMAL TOTAL	27,11%	23,30%	27,20%	21,39%

Tabela I 5 - Variações nos valores das Provisões e Ativos Financeiros do Plano

SALDO DO SISTEMA (valores em R\$)	AVALIAÇÃO ATUARIAL			
	2019	2020	2021	2022
(-) RM de Benefícios Concedidos (RMBC)*	R\$ 48.949.224,42	R\$ 53.322.743,37	R\$ 58.938.778,20	R\$ 77.564.481,58
(-) RM de Benefícios a Conceder (RMBaC)*	R\$ 85.074.534,06	R\$ 79.491.682,43	R\$ 105.844.209,10	R\$ 56.910.276,62
Provisões Matemáticas (RMBaC + RMBC)	R\$ 134.023.758,48	R\$ 132.814.425,80	R\$ 164.782.987,30	R\$ 134.474.758,20
(+) Ativo Líquido do Plano	R\$ 60.567.513,07	R\$ 70.911.622,76	R\$ 73.957.244,41	R\$ 77.832.527,07
(+) Saldo devedor de Acordo de Parcelamento	R\$ 3.832.935,20	R\$ 2.707.954,21	R\$ 6.316.867,25	R\$ 6.157.067,25
(+) Valor Presente da COMPREV a receber	R\$ 16.775.626,21	R\$ 18.148.942,34	R\$ 19.652.632,08	R\$ 16.935.647,78
Resultado Técnico Atuarial	R\$ (52.847.684,00)	R\$ (41.045.906,49)	R\$ (64.856.243,56)	R\$ (33.549.516,10)

Em relação às alterações da Avaliação Atuarial realizada em 2021 para esta Reavaliação Atuarial de 2022, as variações nos custos previdenciários decorrem em especial da promulgação da reforma previdenciária no Município, alterando as regras de concessão de aposentadorias e pensões e da base de contribuição dos aposentados e pensionistas.

Neste íterim, observa-se uma redução do Déficit Atuarial do RPPS de R\$ 31.306.727,46.

Ainda, as alterações nas premissas e metodologias, estabelecidas pela Portaria MF nº 464/2018 e referendadas pelo teste de aderência das hipóteses atuariais, também afetam a estrutura do cálculo, podendo provocar oscilações no Custo Normal e Provisões Matemáticas deste exercício, quais sejam:

- Redução da taxa de juros (conforme taxa de juros parâmetro);
- Aumento da taxa de crescimento salarial; e,
- Atualização da tábua, antes IBGE – 2019 Homens os sexos e agora IBGE - 2020 segregada por sexo.

ANEXO J - Demonstrativo de Duração do Passivo

A duração do passivo corresponde à média dos prazos dos fluxos de pagamentos de benefícios do RPPS, líquidos das contribuições dos aposentados e pensionistas, ponderada pelos valores presentes desses fluxos.

Considerando o Fluxo Atuarial do Plano de Benefícios do IPREMO para cálculo da duração do passivo, em função dos resultados apurados nesta Avaliação Atuarial, obteve-se o valor de **18,57 anos**.

A tabela a seguir apresenta a evolução da duração do passivo entre a Avaliação Atuarial atual e a dos exercícios anteriores.

Tabela J 6 – Evolução da Duração do Passivo

AVALIAÇÃO ATUARIAL	Duração do Passivo	Variação
2020	18,34	---
2021	18,40	0,33%
2022	18,57	0,94%

ANEXO K – Tábuas Biométricas

Idade	IBGE - 2020 Mulheres	IBGE - 2020 Homens	ALVARO VINDAS
0	0,010635	0,012426	0,000000
1	0,000710	0,000861	0,000000
2	0,000446	0,000570	0,000000
3	0,000334	0,000441	0,000000
4	0,000270	0,000367	0,000000
5	0,000229	0,000318	0,000000
6	0,000202	0,000284	0,000000
7	0,000183	0,000261	0,000000
8	0,000171	0,000247	0,000000
9	0,000165	0,000241	0,000000
10	0,000167	0,000247	0,000000
11	0,000178	0,000267	0,000000
12	0,000212	0,000307	0,000000
13	0,000253	0,000379	0,000000
14	0,000290	0,000500	0,000000
15	0,000330	0,000986	0,000575
16	0,000376	0,001260	0,000573
17	0,000413	0,001509	0,000572
18	0,000435	0,001712	0,000570
19	0,000447	0,001876	0,000569
20	0,000457	0,002039	0,000569
21	0,000472	0,002197	0,000569
22	0,000487	0,002300	0,000569
23	0,000506	0,002334	0,000570
24	0,000527	0,002317	0,000572
25	0,000550	0,002275	0,000575
26	0,000575	0,002240	0,000579
27	0,000604	0,002221	0,000583
28	0,000640	0,002232	0,000589
29	0,000681	0,002268	0,000596
30	0,000728	0,002309	0,000605
31	0,000779	0,002348	0,000615
32	0,000830	0,002396	0,000628
33	0,000880	0,002456	0,000643
34	0,000932	0,002527	0,000660
35	0,000990	0,002612	0,000681
36	0,001058	0,002711	0,000704
37	0,001137	0,002822	0,000732
38	0,001229	0,002947	0,000764
39	0,001333	0,003088	0,000801
40	0,001448	0,003246	0,000844
41	0,001574	0,003426	0,000893
42	0,001719	0,003634	0,000949
43	0,001884	0,003871	0,001014
44	0,002067	0,004139	0,001088
45	0,002268	0,004433	0,001174

Idade	IBGE - 2020 Mulheres	IBGE - 2020 Homens	ALVARO VINDAS
46	0,002481	0,004754	0,001271
47	0,002701	0,005105	0,001383
48	0,002925	0,005488	0,001511
49	0,003157	0,005905	0,001657
50	0,003409	0,006354	0,001823
51	0,003682	0,006837	0,002014
52	0,003973	0,007356	0,002231
53	0,004282	0,007912	0,002479
54	0,004614	0,008507	0,002762
55	0,004978	0,009151	0,003089
56	0,005377	0,009840	0,003452
57	0,005808	0,010562	0,003872
58	0,006273	0,011314	0,004350
59	0,006779	0,012109	0,004895
60	0,007335	0,012965	0,005516
61	0,007955	0,013904	0,006223
62	0,008648	0,014935	0,007029
63	0,009427	0,016074	0,007947
64	0,010296	0,017330	0,008993
65	0,011247	0,018675	0,010183
66	0,012292	0,020143	0,011542
67	0,013461	0,021815	0,013087
68	0,014773	0,023736	0,014847
69	0,016229	0,025895	0,016852
70	0,017806	0,028230	0,019135
71	0,019520	0,030728	0,021734
72	0,021429	0,033459	0,024695
73	0,023565	0,036448	0,028066
74	0,025929	0,039704	0,031904
75	0,028470	0,043212	0,036275
76	0,031210	0,046987	0,041252
77	0,034246	0,051089	0,046919
78	0,037633	0,055558	0,053371
79	0,041376	0,060423	0,060718
80	0,045446	0,064707	0,069084
81	0,049673	0,069244	0,078608
82	0,054081	0,074071	0,089453
83	0,058696	0,079227	0,101800
84	0,063550	0,084762	0,115899
85	0,068679	0,090735	0,131865
86	0,074124	0,097214	0,190090
87	0,079933	0,104283	0,170840
88	0,086165	0,112047	0,194465
89	0,092889	0,120630	0,221363
90	0,100187	0,130191	0,251988
91	0,108161	0,140930	0,000000

Idade	IBGE - 2020 Mulheres	IBGE - 2020 Homens	ALVARO VINDAS
92	0,116937	0,153100	0,000000
93	0,126667	0,167035	0,000000
94	0,137550	0,183170	0,000000
95	0,149833	0,202091	0,000000
96	0,163840	0,224602	0,000000
97	0,179998	0,251825	0,000000
98	0,198877	0,285358	0,000000
99	0,221256	0,327534	0,000000
100	0,248224	0,381789	0,000000
101	0,281330	0,453156	0,000000
102	0,322823	0,548475	0,000000
103	0,376024	0,674234	0,000000

Idade	IBGE - 2020 Mulheres	IBGE - 2020 Homens	ALVARO VINDAS
104	0,445801	0,824382	0,000000
105	0,538851	0,951547	0,000000
106	0,661938	0,996961	0,000000
107	0,811089	0,999990	0,000000
108	0,943363	1,000000	0,000000
109	0,995762	1,000000	0,000000
110	0,999981	1,000000	0,000000
111	1,000000	1,000000	0,000000
112	1,000000	1,000000	0,000000
113	1,000000	1,000000	0,000000
114	1,000000	1,000000	0,000000
115	1,000000	1,000000	0,000000